MARS
AVRIL
2024

clin d'oeil

Le magazine municipal de QUINT-FONSEGRIVES

Les inscriptions scolaires débutent **sur le portail famille** le **vendredi 08 mars 2024 et jusqu'au 22 mars**.

Les enfants arrivant sur la commune et les enfants nés en 2021 pourront s'inscrire auprès du Guichet Unique Enfance municipal aux écoles maternelle et élémentaire Jean-Marie Fériol.

Une **réunion plénière d'information** est proposée le jeudi 07 mars 2024, à 18h00 salle de représentation du complexe Patrick Pépi.

Béatrice Conte, Maire-adjointe à l'Éducation et le service du Guichet Unique Enfance municipal présenteront le fonctionnement des services municipaux dédiés aux enfants au sein des écoles (cantine scolaire, garderie et études surveillées), le "pas à pas" pour inscrire votre (vos) enfant(s) à l'école. De même, l'équipe de l'ALAÉ présentera le fonctionnement des temps périscolaires.

Pour toute information complémentaire, contactez le service **Guichet Unique Enfance** au 05.61.24.54.54 et à l'adresse mail suivante : guichetunique@mairie-quint-fonsegrives.fr

Commémoration de la Journée Nationale d'Hommage aux victimes des attentats en France et à l'étranger

La commémoration de la Journée Nationale d'Hommage aux victimes des attentats en France et à l'étranger aura lieu le lundi 11 mars 2024 à 14h30, salle de la Marne.

À cette occasion, un hommage sera rendu par les enfants de notre école élémentaire.

L'édito du Maire 03
Jean-Pierre Gasc

Les vœux du Maire et du Conseil municipal 04
à la population et au personnel communal

Les élèves et l'institution communale 05
Initiative citoyenne dans le cadre du PEdT

Flash info mobilités 06-07
Nouveau service d'autopartage à Quint-Fonsegrives
L'actualité du club des utilisateurs des mobilités

La "local" attitude 08-09
Portraits de commerçants et artisans

Culture 10-12
Animations culturelles pour enfants et adultes, le Printemps des poètes avec la commémotation de la révolution des œillets

Vie locale 13
Les rendez-vous du printemps : Marché aux fleurs, Chasse à l'œuf, carnaval des familles, ateliers culinaires, Bourse aux vêtements, Balade de la Saune, Brocante de QFA....

Journée Internationale des Droits des Femmes 14-15
Vitrine sur Art, cinéma, théâtre, les "femmes inspirantes, femmes remarquables"

Environnement 16-19
"Pass déchèterie", tri des biodéchets, soirée thermographie, l'énergie verte

Petite enfance 20
Semaine nationale de la petite enfance

Social et inclusion 21-22
Sensibilisation au handicap chez les enfants, ateliers, dispositif "Demandez Angéla"

Enfance jeunesse 23-25
Actualité des centres de loisirs et de "Planète Jeunes"

Vie associative 26-29
L'agenda de la vie associative

"Clin d'œil" : Journal d'informations de la ville de Quint-Fonsegrives - Tirage à 3500 exemplaires. Édition : Mairie de Quint-Fonsegrives - www.quint-fonsegrives.fr Conception/réalisation : Christine Raveau - Dir. de la publication : Jean-Pierre Gasc - Impression : Imprimerie Ménard - imprimeur Imprim'Vert © droits de reproduction et de diffusion réservés à la Mairie de Quint-Fonsegrives.

Chères Quint-Fonsegrivoises et chers Quint-Fonsegrivois,

À l'occasion de la sortie de ce nouveau numéro de notre magazine municipal, j'ai le plaisir de vous présenter la série "Portraits de commerçants et artisans de proximité" que nous lançons ce mois-ci avec un focus sur quatre acteurs économiques locaux, les premiers d'une longue série.

Il nous tenait à cœur de mettre en lumière ces acteurs de la vie de notre village auxquels nous sommes tous attachés et qui jouent un rôle essentiel dans l'aménagement du territoire et la qualité du cadre de vie des habitants.

En effet, les commerçants et artisans de proximité dynamisent et animent notre commune, participent grandement à l'économie locale, contribuent également au développement de gestes citoyens de respect de l'environnement, concourent à la création de liens sociaux entre les habitants et encouragent l'entraide intergénérationnelle.

Au fil des éditions du journal municipal, nous valoriserons ce lien.

Au-delà de ces premiers "Portraits d'artisans et commerçants de proximité", ce numéro revient sur la riche programmation culturelle et les animations de ces prochaines semaines, mettant en avant la vitalité de notre village.

L'engagement des élus et de nos partenaires associatifs est décisif dans la réussite de l'intégration de la culture dans le développement local.

Qu'elles soient à destination des enfants et des jeunes ou pour tout public, les nombreuses rencontres culturelles ou animations proposées par la municipalité et les associations communales sont autant d'occasions de démontrer notre attachement à la culture comme levier d'émancipation, d'ouverture au dialogue, de tolérance, de transmission de la connaissance, de compréhension du monde, de développement de l'imaginaire et de la créativité et plus généralement de plus-value de Quint-Fonsegrives.

Notre offre doit permettre un accès au plus grand nombre ; la gratuité le permet, mais c'est en favorisant une offre qui reconnaisse la place de chacun que nous faisons de cette diversité culturelle une source de vitalité pour notre territoire. La programmation de ce printemps y contribue grandement.

En effet, comme vous le lirez dans ce journal, les occasions ne manquent pas pour satisfaire les appétits culturels de chacune et chacun d'entre nous.

Quint-Fonsegrives est une ville plus que jamais vivante et vibrante ; une ville à l'art de vivre que nous, Quint-Fonsegrivoises et Quint-Fonsegrivois, cultivons tout au long des saisons.

Je ne doute pas que nous aurons le plaisir de nous retrouver lors de nos animations emblématiques et de partager des moments de convivialité, de découverte et d'échange.

Jean-Pierre GASC
Maire de Quint-Fonsegrives
Conseiller métropolitain,
Président de la commission Écologie, Développement Durable, Transition Énergétique à Toulouse métropole

Les vœux à la population

Le Maire, Jean-Pierre Gasc, et son équipe municipale ont présenté leurs vœux à la population, samedi 27 janvier 2024. L'occasion d'annoncer divers projets pour cette nouvelle année.

En présence des autorités civiles et militaires, de différents acteurs de la vie locale (associations, entrepreneurs…), le maire a dressé un bilan des actions menées en 2023 et, surtout, détaillé une feuille de route pour la nouvelle année.

Le discours de Jean-Pierre Gasc

Un moment d'échanges privilégiés à l'occasion des vœux au personnel communal

Les vœux au personnel communal représentent un moment fort de la vie municipale.

C'est l'occasion de rassembler tout le personnel communal, de présenter les projets à venir et de remercier les collaborateurs pour leur travail et leur sens du service au public.

Ce fut également le moment de saluer l'engagement et le parcours des nouvelles retraitées de la collectivité.

Les élèves de l'école Jean-Marie Fériol découvrent le fonctionnement de la mairie

Pendant deux jours, les élèves des classes de CM2 de Mesdames Cormary et Galin ont été accueillis à la mairie par le Maire et des élus municipaux. Ils ont également visité les services de l'hôtel de ville.

Cette visite était organisée dans le cadre d'un des axes culturels (les institutions politiques) du PEdT (Projet Éducatif de Territoire). Le tout mené par la commission culture médiathèque et les élus Béatrice Germain, Marie-Anne Verbaeys et Marie-Blanche Vignoles.

L'axe du PEdT intitulé "les institutions politiques" se décline en trois volets avec la Mairie, le Conseil départemental, le Conseil Régional, le Parlement.

En 2024, le premier axe abordé était : "découvrir et comprendre le fonctionnement d'une mairie".

Les élèves ont été accueillis par le Maire, Jean-Pierre Gasc, qui leur a présenté un historique de l'hôtel de ville avec quelques anecdotes personnelles.

Les enfants étaient très étonnés de l'histoire singulière de ce bâtiment. Il leur a expliqué le fonctionnement des élections, le suffrage universel et a répondu à leurs questions qui étaient très pertinentes.

Christine Raveau, Directrice de cabinet et de la communication leur a présenté le fonctionnement de l'institution, l'explication du logo, image de la ville, l'équipe des élus municipaux et les délégations municipales ainsi que le travail des commissions, le tout en prenant des exemples en relation avec leur école.

Les élus, accompagnés des chefs de services ont présenté les services :

À l'état-civil, les enfants ont découvert les anciens registres (registre paroissial du 17e et du 18e siècle).

Fabrice Igounet, Directeur Général des Services a conduit les enfants à travers les services où ils ont été reçus par les élus et les agents : le service de l'enfance et de la jeunesse, les ressources humaines, l'environnement, la communication, l'urbanisme, la police municipale et le CCAS (Centre Communal d'Action Sociale).

La visite s'est terminée autour d'un goûter et d'un échange salle de la Marne avec une exposition photographique sur la construction de la mairie datant de 1937.

Un regard particulier sur le service culturel

Si l'école est la première institution sociale dont la mission essentielle est l'éducation, l'école est loin d'être le seul agent éducatif. La famille, les associations et la collectivité jouent un rôle important.

L'éducation artistique et culturelle est indispensable à la démocratisation culturelle et à l'égalité des chances. C'est dans ce contexte que la commission culture-médiathèque propose un programme riche en découvertes et animations en complémentarité des actions éducatives proposées pendant les temps scolaires et périscolaires.

À l'occasion de ces rencontres, un temps a été proposé aux enfants et aux enseignants de l'école Jean-Marie Fériol pour leur présenter le programme des animations de la médiathèque Anne-Laure Arruebo et hors les murs de cette dernière tout au long de l'année. Vous retrouverez toute cette activité culturelle en accès libre dans les colonnes du journal.

Nouveau service d'autopartage à Quint-Fonsegrives

La voiture du futur, c'est celle que l'on partage !

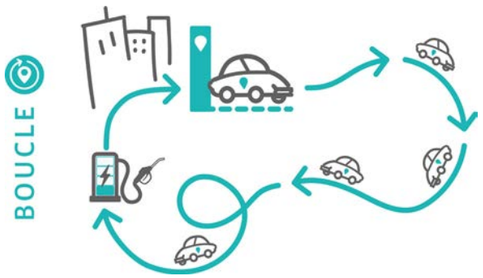

Dans la conjoncture actuelle, de plus en plus de foyers s'interrogent : pourquoi garder un véhicule quand on sait qu'il reste stationné en moyenne 95% du temps ? Par ailleurs, posséder un véhicule individuel coûte de plus en plus cher. Sur le plan de l'impact écologique, encore trop de courts trajets inférieurs à 5 km sont faits en voiture alors qu'ils pourraient être faits à vélo (classique ou électrique) ou en transports en commun. Cela concerne principalement les trajets domicile-travail …

Changer ses habitudes de mobilité au quotidien et, quand cela est possible, se libérer de sa voiture individuelle, c'est le choix que font de plus en plus de personnes et c'est une bonne idée pour notre santé, notre planète et notre budget mobilité !

Vous n'utilisez pas votre voiture au quotidien et parcourez moins de 10 000 km par an ?

C'est peut-être l'occasion de faire des économies en vous débarrassant de votre voiture et de passer à l'autopartage !

Depuis quelques jours, notre commune bénéficie d'un nouveau service de voitures partagées.

Retrouvez les 2 véhicules en station Citiz au 2 place de la Mairie :

- Une Twingo électrique (catégorie S) pour vos petites courses ou un rendez-vous
- Une Renault Megane électrique (catégorie L) pour vos escapades en weekend ou vos vacances.

Comment ça marche ?

Sur simple inscription au service en ligne, accédez aux véhicules quand vous en avez besoin, en libre-service 24h/24 et 7j/7.

Plus d'information sur le site https://occitanie.citiz.coop/coop

Mode d'emploi en vidéo de la voiture en libre-service en flashant le Qr code ci-dessous :

citiz l'autopartage en Occitanie

Lancement officiel du Club des utilisateurs

Sur la base de la large consultation menée auprès des usagers des mobilités (automobilistes, cyclistes, piétons et usagers des transports en commun) sur notre territoire, la municipalité a souhaité garder ce lien avec eux pour améliorer les mobilités sur la commune et notamment développer les modes alternatifs aux déplacements du quotidien.

La création du club des utilisateurs des mobilités, ouvert à toutes et à tous, lieu d'échange d'expériences est apparu comme un outil citoyen, collaboratif et constructif indispensable.

La première réunion a eu lieu lundi 29 janvier 2024. Après un état des lieux et l'exposé des réalisations en ce domaine depuis 2020 et jusqu'en 2026, cette première réunion de travail a donné la parole aux utilisateurs pour identifier les problématiques sur trois premières thématiques : la cohabitation des usagers des mobilités, les cycles et les transports en commun. Une réunion constructive qui pose les bases de travail participatif dans l'intérêt général. Si vous souhaitez participer aux prochains travaux du club ou simplement apporter votre contribution d'utilisateur des mobilités, écrivez par mail à : club.mobilites@mairie-quint-fonsegrives.fr

NOUVEAU

Tisséo VOYAGEURS

Pour voyager occasionnellement en métro, tram, bus et Téléo, plus besoin d'acheter un ticket ou de détenir une carte Pastel.

Votre carte bancaire sans contact, votre smartphone ou votre montre connectée devient votre titre de transport !

Les avantages de la validation avec votre carte bancaire

- Gain de temps : n'anticipez plus l'achat de votre ticket de transport.
- Simple : achetez et validez instantanément votre titre de transports.
- Pratique : utilisez le même support en correspondance.
- Multi-voyageurs : voyagez jusqu'à 5 personnes.
- Ecoresponsable : participez à la réduction des déchets, fini les tickets papiers.
- Sécurisé : payez en toute tranquillité, le paiement répond aux normes de sécurité en vigueur.
- Innovant : vos objets connectés deviennent votre titre de transport.

Comment ça marche ?

Sur le réseau Tisséo (et Parc Relais P+R), présentez votre carte bancaire sans contact ou tout autre objet connecté devant l'un des valideurs dédiés.

Si vous entendez un seul bip avec la lumière verte allumée votre voyage est validé. Vous pouvez voyager librement sur tout le réseau Tisséo pendant 1h.

Vous serez débité du montant du nombre de tickets achetés. Il apparaîtra dès le lendemain de vos déplacements.

Mode d'emploi

PORTRAITS

DE COMMERÇANTS ET ARTISANS

Les commerces de proximité jouent un rôle crucial dans l'attractivité de notre territoire.

Ils sont des acteurs clé du dynamisme de Quint-Fonsegrives.

Mais leur rôle va bien au-delà du simple aspect économique. Les commerçants et artisans participent à la richesse de notre tissu social.

En organisant des événements, en soutenant des initiatives locales et en contribuant à la création d'une identité distinctive, ils rendent ainsi le territoire plus attrayant.

Ils sont des catalyseurs du développement du territoire et répondent également aux enjeux environnementaux en favorisant la proximité de service.

La rédaction du "Clin d'œil" a souhaité vous présenter, au fil des éditions du journal communal, ces femmes et ses hommes, acteurs économiques essentiels de notre commune.

Le marché de plein vent

Le marché de plein vent accueille le samedi matin des commerçants non-sédentaires qui proposent une grande diversité de produits au détail. Commerces de bouche, de vêtements, producteurs, cette offre est complémentaire à celle proposée par les commerçants et artisans du village.

Optique de la place

Opticiens à Quint-Fonsegrives depuis 1990, Claire et Emmanuel Duranton se sont installés d'abord cours Goudouli, une époque que certains connaissent ; il y avait encore le bâtiment de la gare et les boulistes. Ils remportent alors le prix de la plus belle rénovation attribué par la Chambre de Commerce et de l'Industrie.

Puis, ils se sont installés en 2013 au cœur du village, route de Castres, au rez-de-chaussée du "Jardin de Jeanne", dans un nouveau magasin.

Tous les deux opticiens, ils ont su créer un magasin qui leur ressemble, chaleureux, créatif, et coloré. Ils proposent un service de proximité à une clientèle dont ils ont vu grandir les familles et accueillent les générations.

Dès leur installation, ils ont fait le choix de l'indépendance, ce qui leur permet plus de souplesse notamment dans le choix de leurs fournisseurs dont ils privilégient les artisans locaux. De même, en termes d'offre, ils proposent des montures, faites sur mesure, fabriquées dans l'atelier du magasin et investissent dans des procédés et machines visant à réduire leur empreinte carbone.

À la tête d'une équipe de 5 personnes, Claire et Emmanuel Duranton proposent avec leur fils Jules des services nouveaux tels que l'adaptation aux lentilles et l'examen de vue grâce à un équipement de dernière génération.

Optic de Quint

Bertrand Dalens est opticien depuis 25 ans. Il a d'abord travaillé dans des grands groupes sur Toulouse.

Habitant la commune, il a souhaité installer son activité professionnelle à Quint-Fonsegrives, "*une ville à taille humaine* " comme il dit.

C'est ce besoin de proximité, une recherche d'authenticité de la relation avec une clientèle qu'il connaît bien qui l'a motivé pour reprendre le magasin qui existait déjà route de Castres.

Installé depuis 15 ans au cœur du village, Bernard Dalens débute son activité en étant franchisé. Il étend son secteur de chalandise sur le Lauragais.

2024 est l'année du "*renouveau*" ! Avec sa nouvelle enseigne "Optic de Quint", Bertrand Dalens affiche clairement le choix d'un encrage local. Il devient indépendant, ce qui lui donne beaucoup plus de souplesse dans ses approvisionnements et son offre de services.

Résolument tourné vers une démarche responsable, pour les travaux de réfection de son magasin, Bertrand Dalens a choisi de travailler avec une entreprise qui a recyclé son ancien mobilier et a fait confiance à des

entreprises locales (Quint-Fonsegrives, Saint-Orens, Flourens et Toulouse) pour l'aménagement et l'équipement de son nouveau magasin.

Après quelques semaines de travaux, il vous accueille avec sa collaboratrice, Évane, dans ses nouveaux locaux.

One two fruits

La passion du commerce des fruits et légumes est présente depuis très longtemps dans la famille de Christine et Nicolas David. C'est en Loire-Atlantique que Christine développe cette fibre familiale sur les marchés de plein vent avec ses parents. Cette passion, elle la partage avec Nicolas, son mari. Ils s'installent d'abord à Toulouse en 2003 où ils dirigent un commerce alimentaire.

En 2020, ils renouent avec la proximité et l'indépendance à Quint-Fonsegrives, dans leur magasin agencé avec beaucoup de goût où ils débutent une nouvelle aventure.

Ils proposent une offre à taille humaine privilégiant les producteurs locaux : fruits et légumes, fromages de chez Xavier, produits frais et épicerie fine tel est leur activité, le tout accompagné de conseils et de services.

Cette recherche de l'excellence s'est vue récompensée en 2021 par l'obtention du prix "Les Talents des Fruits et Légumes", lauréat régional Sud-ouest catégorie primeurs en magasin.

Leur expertise et leur volonté de transmettre leur passion et leur savoir-faire les ont amenés cette année à participer au jury du premier concours "Générations Primeurs" qui s'adresse aux jeunes professionnels de moins de 30 ans.

Leurs qualités humaines et leur générosité les ont conduits rapidement à participer à la vie du village dont ils disent "*apprécier la vitalité et la qualité du savoir-faire des commerçants*".

Ils participent à de nombreuses actions initiées par la municipalité dont notamment le don chaque semaine au Centre Communal d'Action Sociale de fruits et légumes frais à l'attention des familles quint-fonsegrivoises en difficulté, la participation à Halloween et au Téléthon.

Acteurs économiques de notre territoire, ils sont à la tête d'une équipe de 4 personnes avec Manérick et Gwenegan qui vient de les rejoindre en 2024.

Délices des champs

Depuis de nombreuses années, Valérie Boyer nourrissait cette envie d'ouvrir un magasin de produits alimentaires biologiques, mais pas seulement, tous issus de petits producteurs locaux.

Depuis 28 ans, Valérie est commerçante à Quint-Fonsegrives, fille d'agriculteur, elle a été sensibilisée très tôt à la quête de la qualité des produits, cette recherche perpétuelle de l'authenticité. C'est d'abord vers les soins avec des produits naturels qu'elle exerce son activité.

Puis est venu le temps de la reconversion motivée par ce désir de "*retrouver mes racines*", dit-elle.

Depuis 5 ans, elle a réalisé son objectif en ouvrant son magasin de vente de produits alimentaires issus de l'agriculture biologique et raisonnée (fruits, légumes, viandes, produits frais, fromages, laitages, vins, pains) et épicerie fine. Sa particularité est de travailler en direct avec des petits producteurs locaux.

Indépendante, Valérie Boyer propose des produits du terroir, cultivés non loin de son point de vente. À ce titre, elle commercialise notamment les légumes de Nicolas, le maraîcher de la ferme de Salsas à Quint-Fonsegrives.

Elle a à cœur de faire connaître ces petits producteurs auxquels elle ouvre ses portes pour proposer régulièrement à sa clientèle des dégustations, moments conviviaux et de découverte des produits du terroir, cultivés avec passion.

Actrice de la vie locale et conformément à sa démarche, Valérie Boyer participe aux animations de la ville avec notamment en 2023, une participation à l'opération de "Ferme en ferme" sur le site de Salsas.

Cette année, elle souhaite développer son projet de création de "petit coin de restauration rapide" où elle proposera les produits des producteurs locaux.

La journée phare d'Atout Lire !

Samedi 4 mai 2024

à l'école maternelle de Drémil-Lafage

Tout au long du mois d'avril les jeunes quint-fonsegrivoises et Quint-Fonsegrivois défileront à la médiathèque pour venir exercer un droit essentiel : voter pour leur livre préféré du prix littéraire jeunesse "Atout Lire !"

Les enfants pourront découvrir les coulisses du livre en accueillant dans leurs classes, une auteure-illustratrice, une illustratrice et un illustrateur jeunesse.

"Atout Lire !" est maintenant intercommunal depuis trois ans. Les élèves des communes d'Aigrefeuille, de Drémil-Lafage et de Flourens soumettront leurs votes et rencontreront les auteurs de leurs livres.

Fort de son intercommunalité, le prix déménage cette année à Drémil-Lafage pour sa journée phare !

Rendez-vous le samedi 4 mai à partir de 10h à l'école maternelle. (Entrée libre).

Programme du samedi 4 mai 2024

- 10h à 12h : Stand de dédicaces tenu par Jérémy Pailler, illustrateur Sybille Delacroix, illustratrice et Marie Caudry, auteure-illustratrice
- 11h : Spectacle *Y es-tu ?* de la compagnie La Cuillère
- 12h : La remise des prix aux lauréats de la 12e édition d'Atout Lire !

En présence de la librairie toulousaine L'Autre Rive. Nous vous attendons nombreux, jeunes et moins jeunes, ce samedi 4 mai à Drémil-Lafage, pour une matinée de partage et de rencontres autour de la littérature jeunesse !

Atout lire !, ce sont des rencontres autour du livre

À la rencontre de "Plume de carotte"

Une maison d'édition toulousaine et engagée !

Dans le cadre du prix **Atout Lire!**, l'éditeur **Frédéric Lisak** viendra spécialement à la rencontre des enfants des classes de CM2 ainsi que de trois classes du collège Elisabeth Badinter.

Pour les élèves, cette rencontre sera l'occasion de comprendre les coulisses du livre tout en découvrant un métier bien souvent mystérieux pour le grand public. Cela fera-t-il germer une vocation chez nos jeunes Quint-fonsegrivois et Quint-fonsegrivoises ? Nous l'espérons !

C'est en 2001 que Frédéric Lisak fonde les éditions Plume de carotte avec une ambition audacieuse : offrir des livres capables de resserrer les liens entre la nature et l'humain.

Un pari réussi puisqu'avec ses 140 livres édités et son équipe de 4 salariés, la maison d'édition a su garder son indépendance tout en offrant une belle palette de productions jeunesse et adulte, allant des plantes aux petites bêtes, du livre d'art aux jeux de société !

Découvrez leur catalogue 100% naturel : www.plumedecarotte.com

L'heure du conte

Mercredi 13 mars 2024
à 15h à la médiathèque.

L'heure du conte, s'est attachée à l'adaptation d'un des albums jeunesse sélectionné par les enfants de la médiathèque : *On joue à cache-cache* de Léa Viana Ferreira.

Une proposition originale inspirée de l'album, construite de tableaux peints originaux où y chevaucheront paroles, poésies et histoires haletantes de cachettes et de courses de nos enfances.

"Attention au trou de la taupe ! Aux jouets restés au milieu du chemin, aux cailloux qui roulent sous les chaussures. Où vas-tu maintenant ? A droite ou à gauche, vers le fond du jardin ou derrière la maison ? Je cours je cours, j'entends les chiffres défiler… 11, 12, 13, 14, 15…"

Un conte dès 3 ans proposé par Maé (Compagnie Les Milles bras)

Entrée libre.

A noter sur vos agenda :

L'heure du conte est un rendez-vous mensuel. Au mois d'avril, elle aura lieu le mercredi 10 avril 2024.

Atelier-philo enfants

L'atelier philo s'adresse aux enfants de 8 à 10 ans.

- **Mercredi 27 mars 2024** : "Est-il utile de jouer ?"
- **Mercredi 24 avril 2024** : "Le temps passe-t-il toujours à la même vitesse ?"

Ces ateliers ont lieu à 15h à la médiathèque (espace Françoise et Jean-Marie Fehrenbach).

Atelier manga

La médiathèque a lancé depuis le début de l'année une initiation au dessin de manga sous forme d'ateliers. Les prochains ateliers auront lieu le :

- Mercredi 6 mars 2024
- Mercredi 3 avril 2024

Ces ateliers ont lieu sur inscription à 15h à la médiathèque (espace Françoise et Jean-Marie Fehrenbach).

mediatheque.qf@mairie-quint-fonsegrives.fr ou au 05 62 16 63 50

La culture scientifique, ouverture culturelle pour 2024

Dans le cadre de la culture scientifique, la municipalité va proposer cette année plusieurs rendez-vous sur divers thématiques.

Au mois d'avril, c'est sur le thème de la transition écologique que des animations seront proposées aux enfants.

Mercredi 17 avril 2024 - parvis de la médiathèque.

Dans le cadre de la sensibilisation à l'environnement et à la biodiversité auprès du plus grand nombre, l'association des "Petits débrouillards", en partenariat avec Toulouse Métropole, **s'installe** à Quint-Fonsegrives le **mercredi 17 avril 2024 sur le parvis de la médiathèque** !

Au programme de cette journée gratuite et ouverte à toutes et tous : des animations scientifiques, des défis, des expériences, des débats, des expositions autour de l'eau, du changement climatique, et de la biodiversité !

Le matin, les enfants du centre de loisirs pourront assister au conte scientifique "H2O, la petite Goutte d'eau". Les plus grands partageront en début d'après-midi des expériences scientifiques.

Venez nombreux découvrir expositions, expériences scientifiques, quizz… pour comprendre la biodiversité.

En cas de pluie, cette animation se déroulera à la salle de la Marne.

Agenda culturel de la médiathèque

L'After Eight

Vous aimez l'anglais ? Les occasions de le pratiquer vous manquent ?

La médiathèque municipale vous propose un mardi par mois à 20h30, un atelier pour adulte de conversations dans la langue de Shakespeare.

Quel que soit votre niveau, venez échanger avec une animatrice anglophone, dans une ambiance "cosy".

Inscription au 05 62 16 63 50 ou par email (mediatheque.qf@mairie-quint-fonsegrives.fr)

Prochaines rencontres les mardis 5 mars et 2 avril 2024.

Les Bouquinades

"Les Bouquinades" sont un club de lecture. Cette animation ,organisée par la médiathèque, réunit plusieurs adhérents de la médiathèque autour d'un rendez-vous littéraire mensuel.

Ce rendez-vous mensuel participatif est pour tous. N'hésitez pas à venir nous retrouver pour ce moment convivial, un samedi matin par mois, à la médiathèque.

Prochaines rencontres les samedis 2 mars 2024 et 6 avril 2024 à 10h30, à la médiathèque (espace Françoise et Jean-Marie Fehrenbach).

"Décibels"

"Décibels" est une animation musicale organisée par la médiathèque Anne-Laure Arruebo un jeudi par mois, à 20h30. L'entrée est libre et gratuite. Cette animation s'adresse à un public adolescent et adulte.

Prochaines rencontres :

- Mardi 19 mars : "Les grands noms du jazz, Carla Bley")
- Mardi 23 avril : "L'orgue"

Décibels" a lieu à 20h30 à la médiathèque (Espace Françoise et Jean-Marie Fehrenbach).

Quint-Fonsegrives et l'association "Quint-Fonsegrives Jumelages" commémorent les 50 ans de la "révolution des œillets"

Forte d'une communauté portugaise très active sur son territoire, la ville de Quint-Fonsegrives a développé des échanges culturels, sportifs, sociaux et estudiantins avec la ville de Leiria depuis plus de 10 ans. Toutes deux ont formalisé leur volonté d'échanges et de partenariats en mars 2013 avec la signature d'une Charte de Jumelage.

Chaque année, la ville et l'association "Quint-Fonsegrives Jumelages" en collaboration avec le tissu associatif local propose un programme d'animations visant à développer la relation entre nos deux villes.

Cette année 2024, à l'occasion de la commémoration des 50 ans de la "révolution des œillets" Quint-Fonsegrives vous propose deux rencontres culturelles.

Mercredi 17 avril : Projection du film "Capitaines d'Avril"

› 20:30 - salle de représentation.

Projection du film réalisé en 1999 par Maria de Medeiros. Séance de cinéma proposée en collaboration avec la section cinéma du Foyer Rural.

"Au Portugal, dans la nuit du 24 au 25 avril 1974, la radio diffuse une chanson interdite ; Grandola. Il pourrait s'agir de l'insoumission d'un journaliste rebelle. C'est en fait le signal programmé d'un coup d'Etat militaire qui changera la face de ce pays affligé par des décennies d'archaïsme et le destin d'immenses territoires".

Jeudi 25 avril : Poésies musicales

› 18:30 - jardin de la Marne[1].

Poèmes énoncés par Miguel Rita, Chef de Poste Consulaire du Portugal à Toulouse :

- *25 de Abril* de Sophia de Mello Breyner Andresen
- *As Portas que Abril Abriu* de José Carlos Ary dos Santos

Miguel Rita est un diplomate de carrière, riche de nombreuses expériences dans divers pays, tels que l'Irlande, l'Italie, l'Angola, le Mozambique et la France.

Pour que tout un chacun en comprenne les images, les métaphores et les rythmes, les poèmes, seront traduits, par Maria Graux, fondatrice de l'Institut de Langue et Culture Lusophones.

Odes portugaises avec le duo "Alma de Fado"

Le duo "Alma de Fado" a été créé en janvier 2022 pour accompagner la jeune et talentueuse chanteuse Romana Nunes à Bordeaux.

Passionnés de fado et de musiques lusophones, ce duo est composé de Lionel dos Santos et Bernard Rouyre, tous deux multi-instrumentistes.

Lionel Dos Santos a appris la guitare portugaise et le cavaquinho au Portugal auprès de Carlos Gonçalves et Sergio musiciens de talent, accompagnateurs d'Amalia.

Bernard Rouyre, compositeur pour la compagnie de théâtre "les Baladins" a travaillé avec Roger Louret pour la création du spectacle "les années Twist" à Paris ainsi que des émissions de télévision "les années tubes".

Pour clôturer ce "Printemps des poètes", l'association Quint-Fonsegrives Jumelages" conviera le public à un moment convivial.

[1] *En cas de mauvais temps la manifestation aura lieu salle de la Marne*

Le 25 avril 1974 les Portugais retrouvaient la liberté. Un mouvement de jeunes capitaines renversait en quelques heures et pratiquement sans effusion de sang, le régime dictatorial de Salazar. A leur boutonnière et au canon de leur fusil était planté un oeillet.

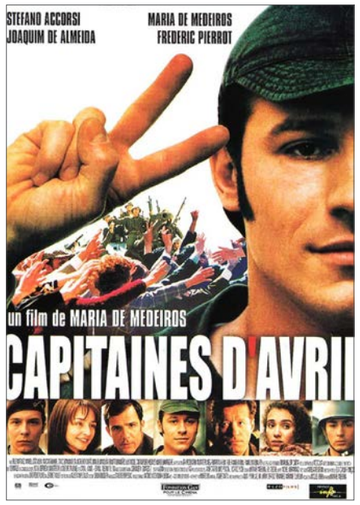

Sophia de Mello Breyner Andresen (1919-2004) est l'une des plus importantes poétesses portugaises du xxe siècle.

Distinguée par le prix Camões en 1999, elle est la première Portugaise à avoir reçu le plus important prix de littérature de langue portugaise.

Elle a joué un rôle de premier plan dans les combats qui ont permis l'instauration de la démocratie au Portugal.

José Carlos Ary dos Santos (1936-1984) est un poète portugais charismatique. Il est connu du grand public comme le compositeur de nombreuses chansons populaires des années 60, 70 et 89.

Au vu de sa vocation politique, il écrit surtout sur le Portugal, et notamment sur la complexité des relations socio-politiques et culturelles pendant la dictature de Salazar. En plus de ces problématiques, il questionne également l'Europe, thématique qui se retrouve, de manière implicite ou explicite, dans certains de ces poèmes, montrant une ferme opposition au silence imposé par le régime dictatorial portugais.

Des idées de sorties près de chez vous !

À Pâques, c'est connu, le chocolat pousse dans les jardins. Mais pas seulement !

À Quint-Fonsegrives, le 1er avril 2024, on vous propose une chasse à l'œuf au parc de la Saune à 15h30.

L'occasion de faire une sortie festive en famille, sur la piste du chocolat.

Les beaux jours sont de retour ! Dimanche 21 avril 2024, Quint-Fonsegrives accueillera, place Bergerot, son traditionnel marché aux fleurs.

Venez trouver de quoi égayer vos jardins et vos balcons !

Carnaval des familles

Voici revenu le temps du Carnaval et Quint-Fonsegrives aura cette année encore son carnaval le 23 mars 2024. Cette manifestation conçue et réalisée par les bénévoles des associations de Quint-Fonsegrives vous propose une déambulation à partir de la place Bergerot jusqu'au rond-point des Anciens Combattants, retour en sens inverse jusqu'au Mail, rue du stade et espace pétanque loisirs. Départ de la place vers 15h30 pour un retour vers 17h où Monsieur Carnaval sera jugé par les enfants du centre de loisirs. Un goûter sera servi à tous les enfants participants à cette manifestation.

La fanfare "les Zanimofolies" accompagnera le défilé et donnera des aubades.

EN MARS, LES FEMMES SONT À L'HONNEUR

8 mars - Journée Internationale des Droits des Femmes

Officialisée par l'Organisation des Nations Unies en 1977, cette journée couvre plusieurs actions internationales, dont celles à Quint-Fonsegrives. Elles se déclineront par des rencontres artistiques, cinématographiques, théâtrales, de portraits de femmes inspirantes.

"Vitrine sur Art, pour un Regard sur la Femme"

› Du 6 au 27 mars 2024, exposition chez les commerçants et artisans du village et dans les services municipaux

Ce regard, c'est celui posé par des peintres, sculpteurs et photographes d'ici et d'ailleurs. Cette vitrine, c'est le partenariat établi avec les acteurs économiques, de la petite enfance, de santé, de notre territoire. Elle est aussi, celle des lieux municipaux.

Parce que vous aurez scanné le Qr.code d'une première affiche, vous emprunterez le chemin d'une exposition atypique au cours de laquelle votre regard, par le prisme de l'art, explorera la représentation féminine.

Consultez le catalogue de l'exposition ici

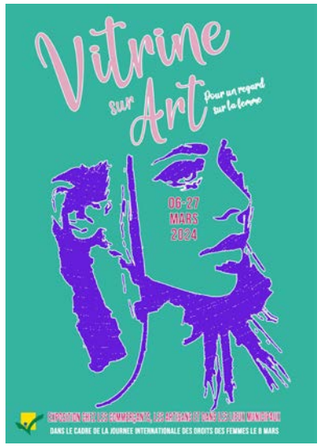

Projection du film "la tresse"

› 8 mars 2024 à 20h30 - complexe Patrick Pépi.

La section cinéma du Foyer Rural s'associe à cette Journée Internationale des Droits des Femmes avec la projection de ce long-métrage, toujours au Box Office depuis sa sortie en novembre 2023.

Ce film est adapté du roman, lui-même best-seller en 2017, par son autrice, Laetitia Colombani.

Au titre symbolique, le film très fidèle au livre, relie par cette coiffure le destin, sur trois continents, de trois femmes. Chaque mèche qui s'entremêle, est une métaphore de la vie de chacune d'elles.

Représentation théâtrale " Molière et les Femmes"

Comédie-Ballet sur des textes de Molière

› 10 mars 2024 à 20h30
Complexe Patrick Pépi.

Molière fut un pionnier dans la représentation des femmes dans ses pièces.

Il a créé des personnages féminins forts, indépendants et plein d'esprit, qui ont remis en question les stéréotypes de genre de l'époque et ont joué un rôle important dans la représentation des femmes dans la littérature française.

Avec sa pièce et sa mise en scène brillamment rythmée, Alain Serres ne fait pas que commémorer la mort de Molière, il rend également hommage à sa contribution au monde de la littérature, mais aussi à son engagement en faveur de l'égalité des sexes et de la représentation des femmes dans l'art et la culture. Nous espérons que ce spectacle vous séduira et vous donnera envie de relire les œuvres de Molière, avec un nouveau regard.

En 2024, la médiathèque met des sportives à l'honneur

Parce que 2024 est l'année des Jeux olympiques, la médiathèque installera un espace dédié aux sportives de haut-niveau. Bibliographies, et autres ouvrages et support, pour retrouver celles dont les noms, les exploits, les médailles sont liés à l'histoire des jeux.

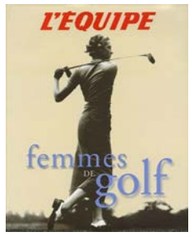

"Femmes Inspirantes – Femmes Remarquables"

Janine, Edith, Janine, Christiane, quatre Femmes Inspirantes, quatre Femmes Remarquables !

Quatre prénoms, quatre modèles qui ont redéfini les champs du possible du bénévolat, de la passion de la transmission. Leur réalisation démontre, la force, la résilience et la détermination.

Quatre femmes qui ont écrit un chapitre de notre vie locale par un rendez-vous annuel où chiner, donne l'idée que chaque objet a une histoire à raconter. Quatre adorables "Mamies" qui sur plus de 35 ans ont soufflé une philosophie sur l'acte simple d'acheter : Une invitation à valoriser l'intemporalité, la durabilité de chaque pièce exposée, une manière consciente de participer à la préservation de la planète. L'esprit, le sens de la Brocante de Q.F.A c'est elles !

Janine Assemat, Edith Pfaff, Janine Dumas, Christiane Soler, les créatrices, les installatrices, les animatrices de la Brocante de Q.F.A., quatre femmes mises à l'honneur pour avoir ancré à Quint-Fonsegrives l'art de chiner.

5 portraits de nos Quint-Fonsegrivoises, réalisés par le photographe Bernard Aiach seront exposés à la mairie de Quint-Fonsegrives, à la médiathèque Anne-Laure Arruebo, au complexe Patrick Pépi, au cours Goudouli, sur la place Bergerot.

toulouse métropole

Des femmes d'exception

Vous ne les connaissez peut-être pas, mais vous les fréquentez sans le savoir lors de vos activités au sein de notre commune.

Des femmes formidables qui s'engagent bénévolement dans des associations.

Elles sont et ont été des piliers de la vie associative locale.

Mais qu'est-ce qui fait courir Hélène Coulomb, Chantal Cros, Eliane Bénélli et tant d'autres bénévoles ?

Grâce à elles, des actions exceptionnelles sont entreprises au sein de notre tissu associatif. D'horizons différents, elles se réunissent, travaillent ensemble pour initier et construire des projets dans l'intérêt général.

Profondément altruistes, elles œuvrent depuis des dizaines d'années, sans compter leurs heures.

Ces femmes d'exception, ces femmes de l'ombre méritaient un "Clin d'œil de lumière", c'est chose faite. Merci Mesdames !

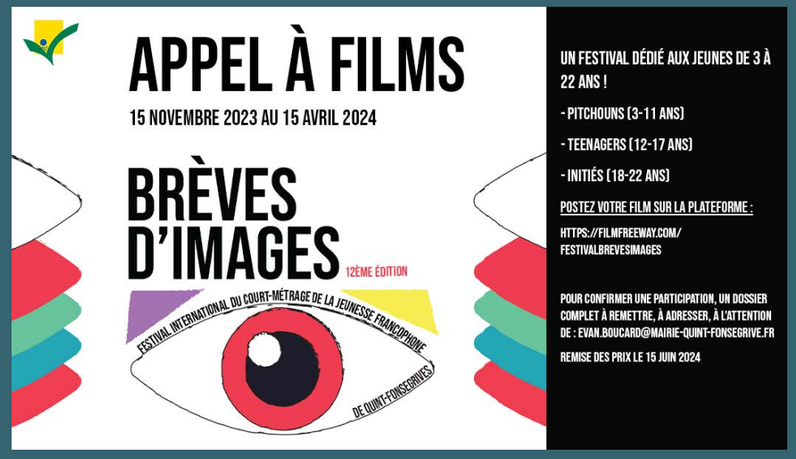

Dernière ligne droite pour proposer votre court-métrage

Véritable pépinière de jeunes talents, "Brèves d'Images" donne l'opportunité aux jeunes, de 3 à 22 ans, de devenir des cinéastes en herbe.

Pour participez à la 12è édition, flashez le Qr Code ci-dessous.

Mis en place progressivement depuis le 1er juillet 2023 par le Syndicat Mixte Decoset, **le Pass déchèterie sera désormais obligatoire à compter du 1er mars 2024 pour accéder aux déchèteries du territoire.**

Quels sont les objectifs ?

- Simplifier la venue des usagers en leur évitant d'apporter systématiquement un justificatif de domicile.
- Limiter l'accès aux professionnels.
- Assurer une gestion juste et équitable du service public en autorisant l'accès seulement aux usagers domiciliés sur le territoire de Decoset.

À partir du 1er mars 2024, l'accès aux déchèteries de Decoset sera automatiquement refusé sans présentation du Pass déchèterie qui devient obligatoire.

Aussi, afin d'éviter toute complication à l'entrée des sites, le Syndicat conseille à ses usagers de ne pas attendre et d'effectuer la demande d'obtention du Pass déchèterie dès maintenant.

Faire une demande d'obtention du Pass

Il faut créer un compte sur le site de Décoset (accès direct en flashant le Qr code). Pour que la demande soit valide, il est impératif de fournir un justificatif de domicile (facture d'électricité, de gaz, internet…) de moins de 3 mois.

Tri des déchets alimentaires, on s'y met tous !

Depuis le 1er janvier 2024, les collectivités sont dans l'obligation de mettre à disposition de TOUS les habitantes et habitants une solution de compostage de leur biodéchets.

De quels biodéchets parle-t-on exactement ?

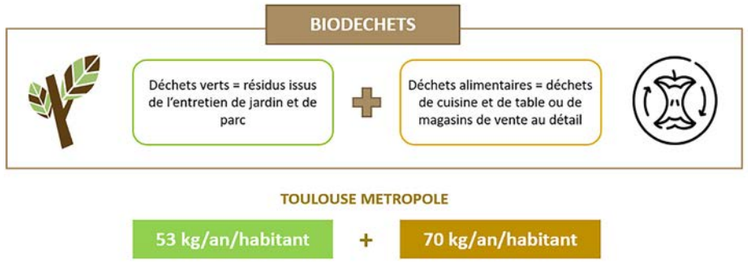

Pourquoi composter ?

Le compostage est une pratique à la portée de tous permettant de réduire ses ordures ménagères grâce à la transformation des déchets alimentaires et végétaux en un engrais naturel de qualité : le compost.

Véritable ressource pour le jardin, ce dernier agira comme un fertilisant pour le sol et les plantes en leur apportant tous les éléments dont ils ont besoin pour se développer.

Comment ça marche ?

Depuis le mois de février, la mise à disposition de composteurs individuels de jardin et de composteurs collectifs en pied d'immeuble est gratuite.

Une première distribution de composteurs individuels de jardins est réalisée à Quint-Fonsegrives le 5 mars 2024. Une distribution est prévue à Balma le 17 avril 2024 puis une autre à l'Union le 5 juin 2024.

Pour vous équiper, rendez-vous sur la plateforme de réservation de Toulouse Métropole : https://metropole.toulouse.fr/mon-environnement/dechets-et-proprete/le-compostage

"Tous au compost !"

11ème quinzaine nationale du compostage de proximité du 23 mars au 7 avril 2024 !

Et si vous profitiez de cet événement national annuel qui valorise la pratique du compostage de proximité des déchets organiques pour vous lancez ?

Un atelier pour découvrir le compostage

Rendez-vous le **26 mars 2024 de 18h à 19h30 à la ferme de Salsas** pour découvrir le compostage et rencontrer les petites bêtes du compost (atelier organisé avec Toulouse Métropole).

Soirée thermographie et économies d'énergie

mieux isoler son logement et réduire ses factures d'énergie

Le contexte environnemental et énergétique pousse les particuliers à réfléchir à des projets de rénovation de leurs logements.

L'organisation d'une soirée thermographie par la mairie avait justement pour objectif de répondre aux questions des habitantes et habitants de Quint-Fonsegrives sur ces sujets.

La soirée a débuté avec une rapide présentation de Franck Chatelain, Maire-adjoint à l'environnement, de la politique énergétique de la commune, des actions réalisées, en cours et à venir pour réduire les consommations énergétiques du patrimoine communal (bâtiments, éclairage public) et pour maîtriser les dépenses associées.

Ensuite, deux conseillers de Toulouse Métropole Rénov' ont présenté les principales causes des déperditions énergétiques dans l'habitat, les moyens de les identifier (la caméra thermique, par exemple) ainsi que les solutions techniques pour stopper ces déperditions thermiques. Le parcours d'accompagnement aux projets de rénovation ainsi que les aides financières actuelles ont également été présentés. Enfin, ce fut le temps de la démonstration sur le terrain avec une balade dans les rues des quartiers alentours avec mise en évidence des défauts d'isolation de plusieurs maisons à l'aide de caméras thermiques.

Les contacts des conseillers de Toulouse Métropole Rénov', le document projeté le 15 février 2024 ainsi que l'ensemble des ressources présentées lors de la soirée sont disponibles sur le site de la mairie.

Collecte des déchets ménagers spéciaux

Le **samedi 30 mars 2024**, sur la place de la Mairie, aura lieu la collecte des "Déchets ménagers spéciaux".

Celle-ci concerne tous les déchets n'entrant pas dans le cadre des collectes habituelles (verts, ordures ménagères, tri sélectif et encombrants).

Elle est dédiée spécialement aux peintures, huiles, batteries, cartouches d'encre, radiographies, piles, etc …

Cette collecte particulière, non-présente sur toutes les communes de la métropole, peu connue et utilisée bien que figurant sur le calendrier de collecte des déchets, risque fort d'être sous peu remise en cause et vous obligerait à aller en déchetterie.

Il est donc important de vérifier si vous possédez de tels déchets et de venir les apporter le samedi 30 mars, sur le parking devant la Mairie. Outre le fait de vous débarrasser de ces derniers, vous ferez un geste pour la planète en vous assurant d'un recyclage ou d'une destruction conformes aux normes environnementales.

La Fresque du Climat pour sensibiliser les salariés à la cause climatique

L'atelier ludique et pédagogique, réalisé avec un groupe d'agents de différents services de la collectivité, était basé sur l'intelligence collective et a permis de poser les grands principes du réchauffement climatique. L'objectif était de reconstituer sur la table un enchaînement de causes et de conséquences : la fameuse Fresque.

Avec ces ateliers, la collectivité souhaite sensibiliser les salariés aux enjeux du réchauffement climatique, afin qu'ils en comprennent mieux les mécanismes et deviennent eux-mêmes acteurs du changement.

Vous aussi, participez à la Fresque du Climat !

L'association "Quint Et Sens" propose de nouveaux ateliers "Fresque du climat" et "2 tonnes" le **mardi 30 avril 2024 de 18h30 à 21h30**.

La Fresque du Climat vous permettra de comprendre les liens de cause à effet du changement climatique. Avec l'atelier 2 tonnes, vous pourrez passer à l'action et faire baisser votre empreinte carbone.

DE L'ÉNERGIE VERTE
DANS LES TUYAUX

Toulouse Métropole compte aujourd'hui trois réseaux de chaleur, ou «chauffages urbains», sur son territoire. Alimentés par des énergies renouvelables, ils produisent du chauffage, de l'eau chaude sanitaire et du froid pour des quartiers entiers, en émettant beaucoup moins de gaz à effet de serre que le chauffage au gaz.
Une solution économique et écologique !

Les réseaux de chaleur de Toulouse Métropole

Chauffage et eau chaude sanitaire pour plus de 33 000 logements ou équipements[1]
et froid pour rafraîchir des bâtiments tertiaires

93% d'énergies renouvelables ou de récupération[2]

- **incinération des déchets** (usine Setmi au Mirail)
- ou **géothermie** (chaleur puisée dans le sous-sol)
- ou **biomasse** (combustion du bois)

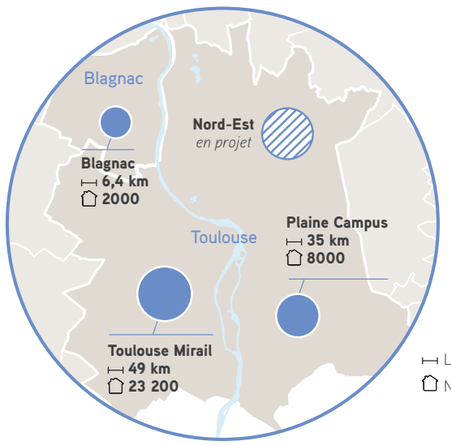

Longueur du réseau
Nombre équivalents logements

[1] *Production en GWh/an équivalente à une consommation de 33 000 logements.*
[2] *Complété par 7% de gaz naturel utilisé uniquement en période hivernale et en secours.*

Vous êtes copropriétaire sur la Métropole ?
Testez votre adresse en deux clics pour savoir si votre logement peut être raccordé à un réseau de chaleur :

france-chaleur-urbaine.beta.gouv.fr

ATOUTS

- Alimentés par des énergies locales et renouvelables (contrairement aux énergies fossiles) contribuant à l'économie locale et à la réduction des émissions de CO_2
- Tarifs moins chers et plus stables pour l'usager
- Approvisionnement sécurisé et fiable

Plus d'informations sur **metropole.toulouse.fr**

toulouse métropole

Un 4e réseau en projet

Toulouse Métropole ne cesse d'étendre ses réseaux pour raccorder toujours plus de bâtiments en énergie durable. Elle développe actuellement un 4e réseau de chaleur dans le Nord-Est toulousain. Exemplaire sur le plan technique, il fonctionnera avec 95% d'énergies décarbonées (contre 93% pour les trois réseaux existants) et desservira les quartiers situés entre l'avenue d'Atlanta et Matabiau, s'inscrivant à la fois dans l'objectif de raccorder des résidences existantes pour leur faire bénéficier des atouts des réseaux de chaleur, mais également d'alimenter les constructions neuves du quartier Grand Matabiau quais d'Oc. En été, les bâtiments tertiaires de ce quartier seront également desservis en froid. À la clé : 12 000 tonnes de CO_2 évitées chaque année. Mise en service : fin 2025.

REPÈRES

Les réseaux de chaleur permettent de répondre aux objectifs du Plan Climat de Toulouse Métropole :

- ↘ **20% de la consommation énergétique** en 2030 par rapport à 2016
- **x2 de part d'énergies renouvelables** dans l'énergie consommée
- ↘ **40% des émissions de CO_2** (gaz à effet de serre responsable du réchauffement climatique)

Ils contribuent directement à limiter le réchauffement climatique en évitant la production de **68 000 tonnes de CO_2/an.**

Le saviez-vous ?

30% des émissions de CO_2 sur la métropole sont liées au chauffage des bâtiments tertiaires et résidentiels. En cause : la combustion d'énergies fossiles telles que le gaz.

Source : Atmo Occitanie.

Deux rendez-vous à ne pas manquer

Spectacle "la barboteuse"

› **Mercredi 20 mars 2024**

16h30 - Espace Bernard Soléra

Spectacle pour les enfants de moins de 6 ans, de la Compagnie l'Envers du Monde. Entrée libre. Accessible aux malentendants.

Ce spectacle sensoriel aborde l'appréhension de l'eau et l'intimité de la toilette de manière ludique pour le très jeune public.

Dans un décor intemporel à la fois moderne et rétro avec une baignoire au milieu de la scène, la Barboteuse ne dit que quelques mots que les plus jeunes peuvent comprendre et exprime ses émotions en complicité avec le public. Un goûter clôturera l'après-midi.

La Semaine Nationale a pour objectif de réunir le trio enfant-parents et professionnels autour de propositions pédagogiques pour les enfants à partir de 3 mois. Elle permet également d'éclairer les parents sur les enjeux fondamentaux liés à cette période de la vie et de les encourager dans leur rôle.

La thématique retenue en 2024 est "Viens, je t'emmène ! Se laisser guider par l'enfant".

Ce thème, imaginé par le comité scientifique et pédagogique national les (Pas) Sages permet à l'enfant, dans son imaginaire, au présent et à son rythme de découvrir son monde, et de se projeter dans la relation avec sa tribu.

Pour cette 11ème édition, le service petite enfance de la ville de Quint-Fonsegrives vous a préparé un programme à partager entre enfants, parents et professionnels de la petite enfance.

La crèche municipale "les Quintounets"[1], la crèche associative "les Petits Poussins"[2], la micro-crèche "Bébé coccinelle"[3], le Relais Petite Enfance[1] municipal, le Lieu d'Accueil Enfants Parents[1] municipal et l'Accueil de Loisirs Associé à l'École maternelle[4] vous ouvrent leurs portes.

C'est l'occasion de permettre aux futurs et jeunes parents de découvrir les structures d'accueil et de rencontrer les professionnels en charge de leur enfant.

Des équipes de professionnels pluridisciplinaires viendront à votre rencontre, vous proposeront une visite de chaque établissement et vous présenteront leurs projets pédagogiques.

De même, de nombreux ateliers ludiques seront proposés aux enfants.

Ce sera également l'occasion de découvrir les diverses modalités d'accueil du tout-petit, qu'elles soient collectives ou individuelles.

---

[1] *Les "Quintounets", le Relais Petite Enfance et le Lieu d'Accueil Enfants Parents - 9 Rue des Coteaux.*

[2] *La crèche associative "les Petits Poussins" - 6 rue du Château de Ribaute.*

[3] *La micro-crèche "Bébé coccinelle" - 76 B Route de la Saune*

[4] *L'Accueil de Loisirs Associé à l'École à l'école maternelle*

Des ateliers pour sensibiliser les enfants au handicap

Sensibiliser l'opinion publique, la communauté éducative et l'ensemble des élèves aux enjeux de la scolarisation des élèves en situation de handicap tel est la mission que s'est donnée la municipalité au travers d'ateliers auprès des plus jeunes.

La collectivité a proposé aux enfants de CM1 et CM2 un cycle handisport à l'école élémentaire.

Depuis la rentrée de janvier 2024, les élèves des trois classes de CM2, des deux classes de CM1 et de CE2/CM1 ont pu s'initier au handibasket avec la participation de Thibaud Lavoix, éducateur sportif de la mairie au sein de l'école et le club Asei Sport.

Trois séances de découverte et d'initiation ont permis à chaque enfant de se mettre en situation d'un sportif atteint de handicap.

Au mois de février, une "journée paralympiades" s'est déroulée dans le complexe Patrick Pépi pour toutes les classes concernées. De nombreuses activités sportives ont été proposées aux élèves : cécifoot, handibasket…

Ce cycle aura été l'occasion d'échanger sur le handicap, de développer la notion d'entraide et de solidarité entre enfants.

Des ateliers pour une alimentation durable à petit budget

En partenariat avec Toulouse métropole, le CCAS de Quint-Fonsegrives a conventionné avec l'association d'économie solidaire "Cocagne Alimen' Terre" afin de proposer des animations autour de l'alimentation durable à petit budget.

Ce nouveau partenariat innovant permet d'assurer une continuité et une complémentarité des actions déjà proposées par le CCAS (distribution de fruits et légumes, ateliers Nutrimania, aide alimentaire).

Lors de ces rencontres, il est proposé aux participants de cuisiner sain, local, de saison, à petit budget.

Si vous souhaitez participer à ces rencontres culinaires, veuillez vous inscrire auprès du CCAS : 05.61.24.92.49 (attention places limitées).

COCAGNE ALIMEN'TERRE

Deux premiers ateliers programmés à la ferme de Salsas

› **Mardi 26 mars 2024 de 14h à 16h30** autour du thème "Fabuleuses légumineuses" : Découvrir les légumineuses en version salée et sucrée.

› **Mardi 23 avril 2024 de 14h à 16h30** autour du thème : "Mille et une idées pour cuisiner le panier": un défi créatif et anti-gaspi.

Avec ces ateliers, le CCAS et "Alimen' Terre" ont pour objectif de :

- sensibiliser à la consommation de légumes et de fruits frais, locaux, de saison et découvrir des solutions qui ne pèsent pas sur votre budget,
- favoriser les échanges autour de la thématique du bien manger pour tous.

toulouse métropole

Quint-Fonsegrives rejoint le dispositif "Demandez Angela"

Le dispositif "Demandez Angela – Ask Angela" vise à créer un réseau sûr et solidaire de lieux (hôtels, commerces) ayant la capacité d'assister et de soutenir des personnes qui se trouvent en situation de harcèlement de rue.

Importé du Royaume-Uni, ce dispositif national a déjà été mis en place dans plusieurs villes françaises. Il est soutenu par HeForShe, le mouvement de solidarité pour l'Égalité entre les Femmes et les Hommes des Nations Unies Femmes.

La ville de Quint-Fonsegrives déploie sur son territoire ce dispositif pour lutter contre le harcèlement de rue en collaboration avec les commerçants et les artisans locaux.

Le principe est simple

Permettre à une personne qui se sent harcelée ou importunée de se rendre dans un établissement refuge et de demander "Où est Angéla ?", manière discrète de signaler ses difficultés.

Le personnel comprend alors immédiatement son besoin d'aide. Elle peut ainsi téléphoner et rester à l'intérieur jusqu'à ce qu'elle soit hors de danger, jusqu'à l'arrivée d'un taxi, d'un parent, d'un ami ou de la police si nécessaire.

Vous pourrez identifier les commerces partenaires du dispositif grâce à un autocollant apposé sur leurs vitrines.

En effet, l'établissement qui se porte volontaire s'engage à accueillir, à porter assistance et à soutenir toutes personnes faisant appel au dispositif.

Celui-ci est fondé sur des principes de bienveillance, d'inclusion et de solidarité.

Rejoindre le réseau de lieux sûrs

Une démarche d'information sur le dispositif a été entreprise auprès des commerçants du village. Ceux-ci ont répondu pour la plupart favorablement à cette initiative. Il est encore temps d'y participer pour ceux qui n'ont pas encore pris de décision.

Vous êtes commerçants et vous souhaitez vous engager contre le harcèlement de rue et/ou obtenir davantage de précisions, contactez l'accueil de la mairie de Quint-Fonsegrives par email accueil@mairie-quint-fonsegrives.fr en indiquant vos coordonnées (nom de l'enseigne, du gérant, adresse mail et téléphone)

Conflit avec un tiers : faites appel à la conciliatrice de justice

L'entreprise qui est venue faire des travaux chez vous n'a pas respecté le devis et conteste vos réclamations. Votre propriétaire refuse de vous rendre votre caution. Votre locataire a plusieurs mois de loyer en retard, vous avez un différend avec votre voisin,... Vous aimeriez pouvoir régler au plus vite votre problème sans pour autant passer par un procès ? Contactez un conciliateur de justice.

Le conciliateur ou la conciliatrice de justice permet à des particuliers de régler leurs conflits à l'amiable, qu'ils aient ou non déjà saisi un juge. Il peut s'agir de problèmes de voisinage, de créances impayées, de litige avec un artisan, de conflits entre propriétaires et locataires. En revanche, il est incompétent pour tous les litiges concernant la famille, le droit du travail ou l'administration.

Qui est-il / elle ?

Le conciliateur ou la conciliatrice de justice est un(e) auxiliaire de justice assermenté(e). Son rôle est d'aider deux personnes (physiques ou morales) à trouver un accord amiable pour le règlement de leur litige sur le plan civil.

Comment intervient-il (elle) ?

Le conciliateur ou la conciliatrice de justice vous reçoit puis invite l'autre partie à le(la) rencontrer, avant de vous réunir.

Il(elle) peut se déplacer si nécessaire. En cas d'accord, le constat est rédigé par le conciliateur ou la conciliatrice de justice et déposé au greffe du tribunal judiciaire.

Il pourra recevoir force exécutoire (valeur de jugement) s'il est homologué par le tribunal.

La tentative préalable de règlement amiable des litiges est devenue obligatoire lorsque la demande en justice est égale ou inférieure à 5000 € ou lorsque qu'elle est relative à un conflit de voisinage.

Assurée par le conciliateur ou la conciliatrice de justice elle est gratuite.

La conciliation à Quint-Fonsegrives

La Conciliatrice de justice assure des permanences le mardi après-midi de 15h à 17h sur rendez-vous pris auprès du CCAS (05 61 24 92 49) .

Mutuelle communale

Les prochaines permanences en Mairie, salle Couot, auront lieu :

- lundi 04 mars 2024 de 14h00 à 16h00.
- lundi 22 avril 2024 de 14h00 à 16h00.

Pour prendre rendez-vous, merci de contacter directement la MPOSS au 05.61.52.62.50.

Pour toute autre question, les agents du Centre Communal d'Action Sociale se tiennent à votre disposition au 05.61.24.92.49 ou service.social@mairie-quint-fonsegrives.fr

Pensez à réserver le centre de loisirs pour les vacances de printemps

Le centre de loisirs sera ouvert du lundi 8 avril au vendredi 19 avril 2024

Les réservations pour les vacances de printemps 2024, sont accessibles uniquement via le "Portail famille" en se connectant à l'extranet sur le site www.lecgs-gestion.org

Inscriptions

Du lundi 11 mars au jeudi 28 mars 2024 à 23h59. Uniquement via le "Portail famille" (rubrique "réservation ALSH")

À partir du 28 mars, par mail, l'enfant sera placé sur liste d'attente.

Annulations

- Du lundi 11 mars au jeudi 28 mars 2024 à 23h59. Annulation directement sur le "Portail famille".
- À partir du 29 mars 2024 aucune annulation ou modification ne sera prise en compte. La journée sera automatiquement facturée, sauf cas exceptionnels (maladie avec justificatif...) .

Infos pratiques

Tous les enfants seront accueillis au centre de loisirs (route de la Saune), le matin de 7h30 à 9h, le soir de 17h à 18h30. Le goûter de l'après-midi est fourni par le centre de loisirs. Vous pouvez mettre une petite collation pour le matin.

Merci de prévoir une gourde/bouteille d'eau (et change, doudou... pour les enfants de maternelle).

Pour les sorties ou interventions sur l'ALSH, un supplément (en fonction du quotient familial) sera facturé automatiquement.

"Passerelle" du 8 au 12 avril 2024

Les objectifs :

- Assurer la continuité entre le centre de Loisirs et "Planète Jeunes".
- Faciliter l'intégration des plus jeunes.
- Travailler, en lien avec les familles, à l'acquisition progressive de l'autonomie.

Conditions et modalités d'inscription :

- Être scolarisé(e) en CM2, 6ème ou 5ème
- Inscription pour l'intégralité de la semaine
- Remplir et signer le dossier d'inscription LEC&GS 2023/2024
- Inscription par mail à partir du 11 mars 2024

Si vous souhaitez inscrire votre enfant à la "Passerelle", merci d'envoyer un message à l'adresse suivante : passerelle-quintfonsegrives@lecgs.org

Stage sportif du 15 au 19 avril 2024

Fort du succès de sa première édition, le stage sportif est renouvelé cette année avec la découverte de nouvelles disciplines. Ce stage est encadré par Thibaud Lavoix, éducateur sportif.

Au programme : handi-basket, foot US, tir à l'arc, hockey sur gazon, pelote basque, golf, escrime, escalade, skate, boxe.

Dans chaque discipline, les enfants seront encadrés par des intervenants extérieurs diplômés. 16 places sont disponibles pour les jeunes de 9 à 12 ans.

Formalités d'inscription : dossier d'inscription LEC&GS 2023/2024 à jour, inscription à la semaine uniquement, tarification en fonction du quotient familial (coût du stage de 170€ à 200 €). Inscription à partir du 11 mars par email sport-quintfonsegrives@lecgs.org

L'ALAÉ : un parcours découverte !

A la découverte des cultures

Découverte de la culture occitane

Apprendre l'Occitan dès le plus jeune âge, c'est s'ouvrir à d'autres cultures, c'est porter un autre regard sur les autres…

Au programme et en fonction de l'âge :

- Apprendre à saluer et se présenter avec l'aide d'une mascotte
- Des chants et des contes
- Créations de jeux de sociétés (memory, jeu des 7 familles…)
- Des vidéos sur les origines de l'occitan

Trois séances par groupe de niveau sur le temps du midi et/ou du soir. Les réservations pour le projet occitan se feront directement par mail.

Partageons notre culture

L'équipe d'animation a choisi comme thématique "À la découverte des cultures" pour les Acti'Kids du mois de mars et d'avril en maternelle.

"Venez faire découvrir votre culture et passer un agréable moment avec les enfants de l'ALAÉ"

Les parents qui le souhaitent interviendront sur les temps d'Acti'Kids pour partager, échanger autour d'une culture de leurs choix avec une histoire, une chanson, une danse, un plat…

Merci aux parents qui ont répondu présent à ce projet. Les enfants vont, grâce à vous, voyager durant ces deux mois au Canada avec une histoire, à Chypre en musique, en Algérie en dansant et en Bulgarie en chantant.

Broderie avec la section couture et tricot du Foyer Rural

Christine et Hélène ont fait découvrir aux enfants la broderie. D'un simple bout de tissu, ils ont pu le transformer en un magnifique oreiller qu'ils ont personnalisé à leur goût.

À travers ces séances d'initiation, les enfants ont eu l'occasion de découvrir les bases de la broderie et de laisser libre cours à leur imagination en créant leur motif.

Après avoir expliqué la méthode aux enfants, ils ont suivi étape par étape les recommandations d'Hélène sur plusieurs séances lors des temps d'Acti'kids.

Le résultat : de très beaux oreillers et des enfants fiers de montrer leur réalisation.

Ateliers sensoriels

Durant le temps d'attente pour se rendre au réfectoire, les enfants vont pouvoir participer à des actions mensuelles mis en place par les animateurs dans le but d'éveiller leurs sens et leurs curiosités.

Premier atelier réalisé : les agrumes

7 agrumes (citron vert, jaune, pamplemousse, kumquat, clémentine, orange, orange sanguine) étaient à disposition des enfants pour deviner les fruits, les sentir et les goûter. Une ambiance "acidulée" qui a suscité quelques grimaces.

Pour les prochains mois, les enfants vont partir à la découverte du chocolat, des plantes aromatiques, des épices et pour finir des fleurs comestibles.

Contacts

Céline Pradelles, Directrice Maternelle
maternelle-quintfonsegrives@lecgs.org
Mathieu Millet, Directeur Élémentaire
elementaire-quintfonsegrives@lecgs.org
Valérie Binos, Coordinatrice enfance
coordination-quintfonsegrives@lecgs.org
Bureau ALAÉ : 05.61.24.54.56 ou 06.67.86.90.55
Centre de loisirs : 05.61.45.34.94

Quoi de neuf sur "Planète Jeunes"

L'équipe de "Planète Jeunes évolue ! Ambre Cella, la directrice prend son envol vers de nouveaux horizons ! Les jeunes lui souhaitent la plus belle des réussites !

Jean-Philippe Manganneau, auparavant adjoint, prend maintenant les fonctions de direction de la jeunesse et de coordination du dispositif CLAS, en compagnie de Guillaume Jeu qui sera Directeur adjoint Jeunesse.

L'objectif de cette nouvelle équipe est de rester en permanence à l'écoute des besoins des jeunes et de leur apporter une réponse juste et bienveillante. Un goûter de présentation et de bienvenue sera organisé très bientôt sur "Planète Jeunes".

La transition de "Planète Jeunes"

Dans le cadre des actions relatives à la transition écologique, les jeunes ont débuté leur grand projet écologique sur les vacances de février.

Ce projet, financé par ENEDIS, la collectivité et "Planète Jeunes" s'intitule : "Le chemin du plastique".

L'idée est de découvrir avec les jeunes l'impact du plastique dans notre quotidien et d'apprendre à le recycler et à le valoriser.

Les jeunes ont récolté des bouteilles en plastique et ont mis au point un outil pour les transformer en bobines de lanières plastiques.

Durant les vacances d'avril, les jeunes vont utiliser les bobines de plastique recyclé pour créer de nouveaux objets à l'aide d'une imprimante 3D.

Ils ont pour objectif à long terme de proposer un service de réparation de jeux de société sur "Planète Jeunes" !

Le carnaval

Les jeunes sont fiers d'avoir participé à la mise en place du Carnaval des familles de Quint-Fonsegrives. En effet dans le cadre de l'ouverture culturelle du CLAS, Lisa-Dilda et d'autres ont conçu la flamme olympique avec des objets cassés destinés à la poubelle ! Le résultat est bluffant, c'est fou ce que l'on peut faire avec de vieux objets cassés !

Les ados ont produit la fresque d'un des chars à l'aide d'un rétroprojecteur, de la peinture et de la patience. Il a fallu apprendre à ne pas trembler !

Ils vous attendent le samedi 23 mars au Carnaval des familles !

Un nouveau local pour "Planète Jeunes"

Comme elle s'y était engagée, la municipalité a lancé le projet d'une nouvelle structure jeunesse "Planète Jeunes" en remplacement du local existant devenu obsolète. Il sera situé à proximité de l'espace Bernard Soléra, sur la zone de loisirs.

David Lestrade, Conseiller municipal délégué aux grands projets, a souhaité impliquer les jeunes dès la genèse du projet et tout au long de son élaboration.

Plusieurs réunions de travail en commun avec les jeunes ont été organisées afin de définir le périmètre du projet, son bâti, ses différents espaces intérieurs.

Ainsi, les jeunes et les parents ont été des acteurs de ce projet participatif.

Le projet de ce nouveau local pour "Planète Jeunes", activités encadrées par des professionnels, a également été présenté aux riverains du quartier Montplaisir, d'une partie de la rue des comètes et de la rue Lamartine. Les attentes de ces derniers ont été prises en compte.

Les travaux devraient se dérouler courant de l'été 2024.

Contacts

"Planète Jeunes" (salle de l'Aouta)
Tel : 05 62 47 27 64/ 06 59 09 73 37
@ : jeunesse-quintfonsegrives@lecgs.org
Facebook : Planète Jeunes Q-f
Instagram : PLANETEJEUNES.QUINT
Snapchat : pjeunesquint

L'Orchestre d'Harmonie de Quint-Fonsegrives reçoit l'Union Harmonique d'Aussonne

À l'occasion de son concert de printemps, l'OHQF recevra l'Union Harmonique d'Aussonne le dimanche 17 mars à 15h30 à l'espace Bernard Soléra.

L'Union Harmonique d'Aussonne a été fondée en 1910 et comprend actuellement 35 musiciens dirigés par François Mahenc. L'entrée au concert sera libre pour permettre au plus grand nombre de venir apprécier ces deux orchestres.

"Culture en chemin" à la Ferme de Salsas

Le 6 février dernier, après avoir visité la ferme de Salsas, accueillis chaleureusement par Nicolas le jardinier, les adhérents de Culture en Chemin ont tenu leur Réunion Annuelle présidée par son responsable Patrick Demay.

L'ensemble du rapport moral, les comptes 2023 et la réélection du Bureau ont été acceptés à l'unanimité par l'ensemble des 93 adhérents présents.

Un apéritif s'en est suivi offert par la section et d'une choucroute préparée par un traiteur qui fut appréciée de tous.

Association des Résidents du Ruisseau (ADRR)

Chaque mois l'association des Résidents du Ruisseau propose à nos Aînés des animations pour garder la forme.

Programme des activités en mars :

- Animation musicale "les Polysons" : vendredi 1er à 15:00.
- Loisirs créatifs : mardi 5 et 19 à 14:30
- Navette "Leclerc" : mercredi 6 à 14:30.
- Loto : jeudi 7, 14, 21 et 28 à 14:30
- Qi chong : vendredi 8 et 22 à 15:00
- Animation musicale avec "Lou Lewi's" (chante Brel, Brassens, Ferrat, Ferré) : mardi 2 à 15:00.
- Atelier équilibre mémoire : mercredi 13 et 27 à 14:30
- Sophrologie : vendredi 15 et 29 à 15:00
- Repas Paëlla avec l'animation musicale de Rachel : mercredi 20 à 12:00
- Cinéma : mardi 26.

Programme des activités en avril :

- Animation musicale : mardi 2 à 15h.
- Navette vers "Leclerc" Saint-Orens : mercredi 3 et 30 à 14h30.
- Loto : jeudi 4, 11, 18 et 25 à 14h30.
- Qi chong : vendredi 5 et 19 à 15:00
- Atelier "Bien-être" : mardi 9 à 10:00
- Rencontre intergénérationnelle pour Pâques : mardi 9 à 15:00
- Equilibre mémoire : mercredi 10, 17 et 24 à 14:30.
- Sophrologie : vendredi 12 et 26 à 15:00.
- Cinéma : mardi 16
- Sortie Casino "Le Robinson": mardi 23.

Contact : 05.61.34.16.57

Amap "Coloquint'Fonsegrives"

La commune de Quint-Fonsegrives et ses AMAP (Associations pour le Maintien de l'Agriculture Paysanne) "Coloquint'Fonsegrives" pour les légumes et "Ça bêle à Quint" pour la viande, ont le plaisir d'accueillir cette année, le réseau des AMAP en Midi-Pyrénées pour son Assemblée Générale annuelle. Celle-ci se déroulera dimanche 17 mars dans l'ancienne bibliothèque (1er étage du Complexe Patrick Pépi).

L'accueil se fera à partir de 9h puis l'AG se déroulera de 9h30 à 12h. Après une pause déjeuner partagé, une table ronde sera animée de 14h à 16h. Les adhérents qui le souhaitent pourront ainsi échanger entre mangeurs et paysans en AMAP sur un sujet en lien avec les AMAP.

Pour toute information sur les AMAP fonsegrivoises, n'hésitez pas à visiter le site internet https://amapcoloquint.wixsite.com/ ou à contacter les membres de leurs comités de pilotage :

AMAP Coloquint'Fonsegrives (légumes) : Sophie Vasse - 06 71 71 09 64 amap.coloquint@gmail.com

AMAP Ça bêle à Quint (agneau) : Meredith Cambuzat - 05 61 24 30 02 amap.agneaux.31130@mailo.com

Astronomie - FR

En mars et avril, il est encore temps d'observer Orion, la plus belle des constellations d'hiver. Représentée en chasseur dans la mythologie, elle est visible en soirée au sud-ouest. Orion est un concentré de monstres stellaires : on y trouve Rigel une supergéante bleue très jeune (8 millions d'années - à comparer aux 4,5 milliards de notre Soleil), et Bételgeuse une supergéante rouge 1000 fois plus grande que la Soleil, qui devrait finir sa vie en une énorme explosion appelée supernova. Enfin, ne manquez pas sa célèbre nébuleuse, visible avec de simples jumelles, immense nuage de gaz où naissent de nouvelles étoiles, situé à 1350 années-lumière de notre minuscule planète.
Prochaines soirées du club : 8 et 16 mars, 5 et 13 avril
www.qfastro.club - contact@qfastro.club

Culture en chemin - FR

Randos chaque mardi

Notre programme est susceptible de changement selon la météo et les possibilités

Mars 2024 :

05 : Cordes Tolosannes - Abbaye de Belleperche - journée

12 : Blagnac - ½ Journée

19 : Toulouse – ½ journée – Quartier de La Colombette et St Aubin

26 : Aurin - ½ Journée

Avril 2024

02 : St Paul Cap De Joux, circuit des Pigeonniers - Journée

09 et 16 avril : Vacances

23 : Cintegabelle – journée

30 : Larra – Journée – Visite d'une chocolaterie.

Danse du monde - FR

La Section Danses du Monde Body sun Dance et la Country commence cette nouvelle année dans la joie et la bonne humeur. Nous vous invitons à venir nous rejoindre pour passer des moments de

convivialité dans une ambiance festive sur des rythmes country et rock and roll.

Ouvert à toutes et à tous, tous les vendredis de 20h30 à 22h30.

Pour tout renseignement contacter Hélène - 06 89 21 04 05

ou par mail : jean-coulomb@orange.fr

Danse Salsas Rock Salon - FR

Quoi de neuf à la section Salsa Rock Salon ?

Le 13 janvier 2024 a eu lieu le bilan annuel de la section ainsi que le deuxième regroupement de la saison annuelle salle de la marne. Le bureau actuel a été reconduit à l'unanimité.

Jean luc responsable – Pierre Trésorier – Josiane Secrétaire, et tout nos membres participants Roger, Sylvie, Isabelle, Louisette, et Jacky qui nous a rejoint l'an dernier.

Une trentaine de personnes étaient présentes pour ce deuxième regroupement, l'ambiance était au rendez-vous de cette soirée assez spéciale car animée par les anciens danseurs eux même : Rueda, danza Gitana coumbia, madisson, shakira waka waka, circassien polka piquée, rock tango passo quik etc…guidée par les adhérents : quelle soirée, et toutes danses en couple entrecoupées de parts de galettes et de gobelets de cidre, tout cela préparé par nos charmants bénévoles.

Merci à tous les danseurs présents et à tous les membres du bureau pour leur implication à la préparation et à l'animation de cette soirée.

Agenda de la section :

Le samedi 23 mars à 20h aura lieu notre dernier regroupement de l'année, salle de la Marne, chacun pourra amener un plat, la section amène les boissons.

Très important : la section offre un stage d'initiation et de perfectionnement salsa débutant et intermédiaire gratuit à tous les habitants de Quint Fonsegrives, le samedi 23 mars salle de la marne de 18h à 20h ::

- de 18h à 19h initiation salsa

- de 19h à 20h perfectionnement salsa (pas de base requis obligatoirement)

Inscription souhaitée : maxi 30 personnes par cours.

Très important aussi le cours des débutants toutes danses, a changé de salle et d'horaire. Désormais il est transféré salle Marcel Lizon (au boulodrome) de Quint-Fonsegrives, de 19h15 à 20h15, si ça vous tente vous pouvez toujours venir faire un cours d'essai. Pour tous renseignements uniquement par SMS au 0632125427.

De préférence nous écrire par courriel : danse.fonsegrives@gmail.com

Montagne- FR

Notre réunion de bilan annuel aura lieu le vendredi 8 mars 2024, à 20h30, salle de la Marne.

Activités du mois de mars :

Les **3 et 10 mars**, si les conditions météorologiques nous le permettent et si la neige est au rendez-vous, nous proposerons des sorties raquettes. Le lieu de la sortie ou randonnée vous sera communiqué la veille de la sortie. Si la neige n'a pas résisté aux ardeurs du soleil, nous proposerons une randonnée pédestre.

Nous vous rappelons que l'inscription à la randonnée doit se faire, au plus tard à 20h, le mercredi la précédant.

La section Montagne possède des raquettes et bâtons à louer : merci de nous confirmer votre besoin de raquettes lors de votre inscription à la randonnée. Le départ de cette sortie se fait à 7h30 exceptionnellement.

Le 17 mars sera le jour de notre traditionnel "repas de printemps" : le matin randonnée pédestre au départ Puycelsi (~ 10 km), vers 12h30 repas à la ferme auberge "Les chênes" à Larroque et après-midi visite de la boutique de la ferme. Aller et retour en bus au départ de Quint-Fonsegrives.

Activités du mois d'avril :

Le **7 avril**, retour en Ariège, en route vers le Rocher de Miglos (sortie en co-voiturage).

Le **28 avril** nous irons dans l'Aude explorer le Belvédère du Diable et de la Mousquière.

Pour de plus amples renseignements ou demandes d'information surfez sur notre site http://montagnerando-fonsegrives.com

Rappel : Les **séances de "marche nordique"** continuent durant ces mois, hors congés scolaires, chaque mercredi soir (RDV à 18h15), vendredi et samedi (RDV à 9h). Le lieu de rendez-vous est disponible sur notre site : https://montagne-fonsegrives.com

2 pieds 2 roues

Les déplacements à pied ou à vélo ont considérablement augmenté sur l'agglomération toulousaine comme sur la commune. L'enquête mobilité de Toulouse menée en 2022 annonce que l'usage du vélo a doublé et que la marche a augmenté de 30% en 10 ans. L'association 2P2R (2Pieds2Roues https://2p2r.org/) accompagne les marcheurs et les cyclistes dans leur pratique (conseils, échanges, balades) depuis plusieurs décennies, et leur permet de s'exprimer, en particulier quand une difficulté est rencontrée sur la voie (chaussée, piste ou trottoir).

A Quint-Fonsegrives, nous, membres de l'antenne locale de l'association, sommes à votre écoute et vous invitons à nous signaler les difficultés rencontrées ou à nous rejoindre pour avoir des informations ou venir vous balader. Le deuxième dimanche du mois, nous organisons une balade à vélo "famille" et conviviale d'une petite vingtaine de kilomètres majoritairement sur des pistes cyclables, au départ du centre de la commune. Pour en connaître les horaires et les circuits, contactez-nous à quint-fonsegrives.2p2r@mailo.com.

Les prochaines balades se dérouleront les dimanches 10 mars et 14 avril. Elles vous permettront de découvrir des trajets cyclables qui pourront vous aider dans votre quotidien et éventuellement vous entraîner à la pratique du vélo.

N'hésitez pas à nous écrire pour recevoir des informations sur nos activités : quint-fonsegrives.2p2r@mailo.com

Les référents de l'antenne locale Quint-Fonsegrives-2Pieds2Roues : Nicolas Monrolin, Meredith Cambuzat et Louis Dugros.

Quint-Fonsegrives Ambiances

ACTIVITÉ MÉMOIRE : 2 lundis par mois de 10h30 à 12h, venez travailler votre mémoire. Rens : Anne Pisan 06 77 14 50 43

ATELIER PEINTURE : tous les mardis de 14h30 à 17h30 venez peindre ou décorer

Rens : Julie Pozo 06 78 15 00 27

ANGLAIS : tous les lundis de 14h à 17h, Wendy propose des cours débutants et intermédiaires ainsi que les confirmés.

Rens : Christiane Soler 06 27 51 26 07

BELOTE : tous les vendredis de 14h à 17h30 salle de la Marne ; venez "taper le carton".

Rens : Christiane Soler 06 27 51 26 07

BRIDGE : tous les mardis et vendredis de 14h à 18h et les jeudis tournois de la Fédération Française de Bridge

Rens : Agnès Binot 06 03 07 90 46

ESPAGNOL : tous les mardis de 11h à 12h pour les intermédiaires, de 14h à 15h pour les débutants et de 16h à 17h pour les confirmés.

Rens : Richard Beyne 06 10 65 73 73

GYM DOUCE : tous les mardis et jeudis de 9h à 10h0, salle du dojo. Rens : Martine Alibert 06 41 83 56 44 et Régine Najac 05 61 24 02 55

ITALIEN : tous les jeudis de 15h à 16h30

Rens : Alessandro Casa 06 71 76 54 06 et Sandro Ballotta 06 09 70 15 44

LOISIRS DES AÎNÉS : tous les lundis QFA oganise un loto de 14h30 à 17h00 avec 10 quines et 2 cartons pleins suivi d'un goûter.

Rens : Christiane Soler 06 27 51 26 07

MARCHE : tous les lundis, mercredis et vendredis, marche d'une heure environ. 9h, départ devant la police municipale.

Rens : Monique Joulia 06 77 84 16 46 et Christine Azéma 06 08 06 19 42.

MIDIS DU CAPITOLE

Le jeudi 4 avril vous pourrez écouter Marie-Laure Garnier, soprano avec Célia Oneto Bensaïd au piano, prix 5€ , rendez-vous au Capitole à midi.

Rens : Christiane Soler 06 27 51 26 07

PÉTANQUE : tous les jeudis quand le temps le permet rendez-vous au terrain de Roquetaillade à 14h30 pour des parties acharnées mais sympathiques.

Rens : Robert Scheddel 05 61 45 65 79

SCRABBLE : tous les mercredis de 14h30 à 17h30 salle de la Marne.

Rens : Hubert Pawlowski 06 82 28 17 60

TAROT : tous les vendredis de 14h30 à 17h30 salle de la Marne.

Rens : Nicole Péronnet 06 86 00 41 79

Animations et sorties

- **Lundi 4 mars** , spectacle au Casino Barrière à 15h départ et retour en bus devant la Mairie, prix 40€ au lieu de 52€ par personne.
- **Jeudi 14 mars** : QFA organise sa journée carnaval, venez nombreux déguisés ou pas, à son déjeuner et après-midi dansant animé par son DJ José, ambiance assurée prix 20€ par personne.
- **Pas de la case** : **jeudi 18 avril** départ à 7h30 devant la Mairie et retour vers 18h. Gratuit pour les adhérents de QFA
- **Cantabrie** : Nous partons du 22 au 27 avril visiter Muriedas, Santander , les célèbres pics d'Europe; le Monastère Santo Toribio de Liébana, Castro Urdiales, Santoña, Comillas et Barcena Mayor, soirées dansantes et animées, tout compris 559€ par personne.

Il reste des places pour notre voyage en Afrique du Sud du 4 au 13 Juin prochain (prix 1899€ par personne). Pour toutes ces sorties et animations renseignements auprès de Christiane Soler 06 27 51 26 07

Thai-chi - FR

Vous avez pris en ce début d'année de bonnes résolutions. Si vous recherchez l'équilibre, le bien-être physique et mental, venez pratiquer le Tai-Chi ou le Qi-Gong.

Quelques places sont encore disponibles dans les cours du mardi (11h, 18h45 et 20h30), jeudi 10h, vendredi 14h ou samedi 8h30.

Rendez-vous à l'étage du complexe Pépi pour découvrir ces précieuses techniques venues d'Orient. N'hésitez pas à contacter Jean-Michel Zigna, responsable de la section au 06 81 85 34 07.

Yoga - FR

La section yoga de Quint-Fonsegrives vous propose 9 créneaux de cours sur la semaine avec 5 professeurs différents.

Vous trouverez certainement celui qui vous conviendra pour la saison prochaine !

N'hésitez pas à contacter Elodie pour venir faire votre cours d'essai dès le mois de juin au 06 84 79 96 59.

Cinéma :

les séances en mars & avril 2024

Vendredi 1er mars
20:30 : *Voyage au pôle Sud,* documentaire de Luc Jacquet.

Dimanche 3 mars
11:00 : *l'incroyable Noël de Shaun le mouton,* film d'animation à partir de 5 ans.

Mercredi 6 mars
20:30 : *Perfect days (VO),* drame de Wim Wenders.

Vendredi 8 mars
20:30: *La Tresse (VO)* séance, dans le cadre de la Journée des Droits des Femmes.

Vendredi 15 mars
20:30 : *Making of ;* comédie de Cédric Kahn.

Mercredi 20 mars
20:30 : *Les Colons (VO),* western de Felipe Gálvez. Haberle

Vendredi 29 mars
20:30 : *Dune 2 (VF),* science fiction de Denis Villeneuve.

Mercredi 03 avril
20:30 : *May December (VO),* drame de Todd Haynes.

Vendredi 12 avril
20:30 : *Un Silence,* drame avec Daniel Auteuil et Emmanuelle Devos.

Mercredi 17 avril
20:30 : *Capitaines d'Avril,* dans le cadre de la commémoration de la "Révolution des œillets".

Vendredi 19 avril
20:30 : *La Bête,* science fiction avec Léa Seydoux.

Mercredi 24 avril
20:30 : *L'Innocence (VO),* drame de Hirokazu Kore-eda.

Vendredi 26 avril
20:30 : *"les inséparables"* , film d'animation, séance réservée aux enfants dans le cadre du loto des familles organisé par l'amicale laïque.

Dimanche 30 avril
11:00 : *Le royaume de Kensuke,* film d'animation à partir de 8 ans.

À tout moment, découvrez la programmation en flashant le QR Code ci-dessous

LES RANDO-VÉLOS 2024

UNE AUTRE FAÇON DE DÉCOUVRIR LA MÉTROPOLE

Entre avril et novembre, chaque 1er dimanche du mois, Toulouse Métropole organise et anime des rando-vélos sur l'ensemble du territoire dans une ambiance sportive, conviviale et solidaire.

Chaque sortie propose un circuit différent qui permet d'utiliser les nouveaux aménagements du vaste réseau cyclable et vert.

Venez découvrir à vélo Toulouse Métropole et ses 37 communes !

BON À SAVOIR POUR PARTICIPER

- Balades ouvertes à partir de 12 ans
- Casque obligatoire pour les mineurs
- Enfants de 12 à 16 ans doivent être obligatoirement accompagnés d'un adulte
- Gratuit et sur inscription sur le site toulouse-metropole.fr
- Départ 10h en haut des allées Jean-Jaurès – Statue Riquet et retour vers 12h ou 12h30 au même endroit
- Des accompagnateurs de Toulouse Métropole vous guideront sur le parcours, pour vous rappeler les consignes de sécurité et dispenser des conseils techniques d'entretiens et de réglages des vélos.
- Possibilité de location d'un VélÔToulouse à proximité. À utiliser selon le parcours et son niveau de difficulté (parcours ✱ et ✱✱)
- Casques, tenues adaptées à la pratique physique, éléments de protections et kit de réparation crevaison fortement conseillés
- Interdit aux animaux

Prochaine sortie

Dimanche 7 avril 2024**

Le petit vélo dans la prairie. Quand le vélo quitte la ville pour serpenter dans la campagne environnante.

Renseignements par e-mail à randovelo@toulouse-metropole.fr

Au cœur de votre quotidien
toulouse métropole

TRIBUNE

Groupe des élus de la majorité municipale

Depuis quatre ans, de nombreux facteurs exogènes ont considérablement affecté les budgets des collectivités, tant en dépenses qu'en recettes.

L'année 2023 a été marquée par une inflation exceptionnelle, notamment dans le domaine de l'énergie, des prix des matières premières, des prestations de services et des denrées alimentaires.

Les communes ont subi également la charge financière de mesures gouvernementales visant à soutenir le pouvoir d'achat des agents publics sans compensation de l'État, la suppression de la taxe d'habitation sans réajustement de la compensation depuis 2021 et la baisse constante depuis plusieurs années des dotations de l'État. Tous ces facteurs conduisent à resserrer les marges de manœuvre déjà étroites des collectivités territoriales. Quint-Fonsegrives n'est pas épargnée !

Dans un tel contexte, la construction budgétaire pour 2024 reste soumise à cette forte pression et aux incertitudes liées à ces facteurs exogènes.

En 2024, la ville a fait le choix de maintenir l'investissement à un haut niveau indispensable pour adapter la cité à la transition écologique et au développement durable, pour générer des économies d'énergie avec des travaux sur nos équipements municipaux et l'éclairage public, pour offrir un haut niveau de service public à la population avec notamment un nouvel espace pour la jeunesse, adapté aux activités encadrées, l'actuel étant devenu obsolète, l'aménagement de la maison "La Bastide", intégrée au patrimoine communal et le maintien d'un service public performant pour tous les âges.

Les services publics ont un coût pour la collectivité. Ils ont surtout une valeur inestimable, car ils permettent à chacun d'accéder à des prestations qui seraient sinon inabordables pour la plupart d'entre nous.

À titre d'exemple, le choix de la municipalité de favoriser l'accès à la culture pour tous, par une gratuité pour les Quint-Fonsegrivois de l'abonnement et des services et animations de la médiathèque, représente un coût annuel pour la ville de 293 000 €, soit 48 €/ personne.

Concernant la restauration scolaire, quand les familles ont acquitté la facture correspondant aux repas pris par leur enfant, le coût restant à charge pour la commune était en 2023 de 231 158 €, soit une hausse de 7 % par rapport à l'année précédente.

De même, la mise à disposition gratuite d'équipements pour la pratique d'activités associatives a un coût non-négligeable supporté par la collectivité. Par exemple, l'heure d'utilisation d'un terrain de grand jeu au Stade Guy Borrel coûte 64 €.

Tous ces exemples sont des choix politiques assumés par la majorité municipale, ces services publics sont essentiels pour les habitants qui participent collectivement au bon fonctionnement de la collectivité.

Cette volonté politique de proposer des services publics de qualité à nos habitantes et habitants s'accompagne d'une gestion rigoureuse de nos finances locales, de la maîtrise de la masse salariale et de la recherche de co-financement de la part de nos partenaires institutionnels afin de préserver la ressource issue des recettes fiscales.

Alain Mendes, Maire-adjoint en charge des finances et de l'administration générale
pour le groupe des élus de la majorité municipale

Groupe des élus de la minorité municipale

Suite à la loi Égalim de 2018 complétée par la loi Climat et Résilience de 2021, celle-ci oblige les restaurants scolaires à proposer des produits de qualité dont 20 % issue de l'agriculture biologique et servir un repas végétarien par semaine. Notre cantine scolaire propose aux enfants des repas équilibrés en quantité suffisante. Lors du dernier conseil municipal nous avons voté contre l'augmentation uniforme du pourcentage du tarif cantine tout en sachant que nous avons eu une augmentation de 9 % de notre prestataire depuis septembre 2023, le calcul et l'augmentation de 5 % choisi par la majorité et applicable sur toutes les tranches est loin d'être équitable, le quotient familial de la tranche 1 s'élevant à 399€ et celui de la tranche 7 à 2 800€ et plus.

Nous avions proposé un calcul beaucoup plus juste. Il nous semblait plus opportun de ne pas toucher les tranches les plus faibles, car une augmentation même modeste, est difficile à supporter pour certains parents ou familles monoparentales. Nous proposions d'appliquer un pourcentage progressif et équitable en fonction des tranches. Ce calcul aurait permis une proportionnalité adaptée aux capacités financières de chaque foyer. L'équipe majoritaire en a décidé autrement dans un contexte de forte inflation où 16 % des français déclarent ne pas manger à leur faim.

Concernant l'urbanisme local, nous comprenons qu'il y a un besoin d'urbanisation ! Mais nous déplorons un urbanisme particulièrement dense avec une spéculation financière immobilière qui se réalise au détriment de la qualité de vie des quint-fonsegrivois dans des quartiers résidentiels. Un nouveau projet immobilier devrait voir le jour au 45 route de Castres sur une surface de 1ha. 124 logements sont prévus dont 35 % de logements sociaux, densité incohérente et disproportionnée dans ce quartier de 200 villas, soit plus de 50 % d'augmentation. Ce projet est contraire à la loi Climat et Résilience puisqu'il va artificialiser un espace arboré et végétalisé. A ce jour deux recours ont été reçus en mairie. Si ce projet a été élaboré conformément aux règles d'urbanisme en vigueur il n'en reste pas moins que de nombreux points n'ont pas été traités de façons cohérentes : entrées et sorties des voitures de la résidence, sécurité des piétons et cyclistes, stationnement sauvage supplémentaire à l'extérieur de la résidence du fait des logements sociaux qui n'ont pas de place de parking attribué, flux supplémentaire sur l'avenue du Lauraguais et rues adjacentes.

Maryse Marsal, conseillère municipale
pour le groupe des élus de la minorité municipale

Collecte des déchets

Pour tout renseignement ou incident, un numéro d'appel gratuit à votre disposition : 0 800 201 440

Calendrier de collecte des déchets verts
Mercredi 13 et 27 mars 2024
Mercredi 10 et 24 avril 2024

Collecte des encombrants
Lundi 18 mars 2024

Collecte des déchets ménagers spéciaux
Samedi 30 mars 2024 (sur le parking devant la Mairie de 9h-12h)

Consultez le calendrier de collecte des déchets en flashant le QR Code

État civil

Naissances

12/12/2023 Mathias Ane
04/01/2024 Elaia Roussignol
13/01/2024 Syrine Faïz
05/02/2024 Ninon Laubé Louis
07/02/2024 June Delmas
09/02/2024 Alice Bouyou
10/02/2024 Gani Aliu
11/02/2024 Johannes Müller
11/02/2024 Justine Massot Barthe

Décès

04/12/2023 Carole Courselle, née Huguet, 61 ans
07/12/2023 Loïc Brunerie, 57 ans
10/12/2023 Henri Salaverria, 89 ans
20/01/2024 Colette Scotto di Suoccio, née Di-Franco, 87 ans
12/02/2024 Simonne Vondra, née Lepsik, 92 ans
13/02/2024 Lucie Peter, née Dupré, 85 ans

Remerciements de Jean-Claude Comte-Bach

C'est avec beaucoup d'émotions que Jean-Claude Comte-Bach tient à vous remercier chaleureusement pour toutes les marques de soutien et d'amitié que vous lui avez témoigné ainsi qu'aux proches de Serge à l'occasion de son départ. "*Merci encore pour ce bel hommage*".

ELECTIONS EUROPÉENNES

Les prochaines élections européennes auront lieu entre le 6 et le 9 juin 2024, dans toute l'Union européenne. Pour la France, elles se tiendront le dimanche 9 juin 2024. Les élections européennes permettent aux citoyens européens d'élire les représentants au Parlement européen - ou "eurodéputés" - au suffrage universel direct à un tour, pour un mandat de cinq ans renouvelable. **Vous pouvez vous inscrire sur les listes électorales jusqu'au 1er mai 2024**, soit en ligne sur le site service-public.fr ou à l'accueil de la mairie.

Situation des citoyens européens n'ayant pas la nationalité française résidant à Quint-Fonsegrives

Vous n'avez pas la nationalité française, mais celle d'un autre pays de l'Union européenne et vous vivez à Quint-Fonsegrives. Vous pouvez voter aux élections européennes du 9 juin 2024.

Il suffit de vous inscrire auprès de votre mairie d'ici le 1er mai muni d'une pièce d'identité et d'un justificatif de domicile de moins de trois mois, ou bien de vous rendre sur le site gouvernemental.

Are you a citizen of an EU member state, even if you aren't French? Do you live in Quint-Fonsegrives? You're eligible to vote in the European elections being held on the 9th of June. All you need to do is register at your city hall by the 1st of May. Be sure to bring your ID and recent proof of address (dated within 3 months). You can also register online via the government website.

Service-public.fr

Numéros utiles

Mairie
Tél - 05 61 24 04 98
Courriel : mairie@mairie-quint-fonsegrives.fr
Site Internet : www.quint-fonsegrives.fr
Ouverte au public : du lundi au vendredi de 8h30 à 12h30 et de 14h à 17h30.
Le samedi de 9h à 12h.
Service Etat-Civil en Mairie
Sur rendez-vous de 8h30 à 12h et de 14h à 17h, du lundi au vendredi.
CCAS - centre social en mairie - 05.61.24.92.49
Bureau sports/loisirs/associations
Tél : 05.61.24.90.40.
Restauration scolaire - 05.61.24.54.54.
Courriel : guichetunique@mairie-quint-fonsegrives.fr
ALAÉ - 05.61.24.54.56
ALAÉ maternel - 05.61.24.90.47
ALAÉ élémentaire 05.61.24.90.46
Centre de loisirs - 05.61.45.34.94
"Planète Jeunes" - 05.62.47.27.64 et 06.59.09.73.37
Responsable petite enfance - 05.61.24.94.47
Crèche municipale - 05.61.24.60.57
Crèche associative - 05.61.24.33.44
Relais Petite Enfance - 05.61.24.94.15
Médiathèque Anne-Laure Arruebo
(médiathèque municipale)
Tél. 05.62.16.63.50
Courriel : mediatheque.qf@mairie-quint-fonsegrives.fr
École maternelle - 05.61.24.90.47
École élémentaire - 05.61.24.90.43
Collège Elisabeth Badinter- 05.62.16.45.90
Foyer Rural - 05.61.24.26.75
Q.F.A. - 06.27.51.26.07
Comité des Fêtes - 06.81.91.53.02
U.S.Q.F. - 06.24.87.64.94
Police municipale - 05.61.24.92.47 ou 06.23.18.30.88
Gendarmerie de Balma - 05.62.57.75.80 ou 17
Résidence Isatis (EHPAD) - 05.34.666.105
Clinique SRR Val de Saune - 05.61.17.24.00
Clinique "La Croix du Sud" - 0 806 233 233
La Poste - 05.61.17.16.99
Appel collecte des déchets - Toulouse Métropole
0 800 201 440 (appel gratuit)
Eau & assainissement - Toulouse Métropole
05 61 201 201 (prix d'un appel local)
www.eaudetoulousemetropole.fr

Abonnez-vous à la newsletter de la ville !

Flashez le code pour accéder directement au formulaire

www.quint-fonsegrives.fr

page FB

site

CARNAVAL

DES FAMILLES

de Quint-Fonsegrives

Défilé animé par Zanimofolies

23 MARS

100 ans Disney

Jeux Olympiques

15h30
Départ
Place Bergerot

Organisé par le Foyer Rural, l'USQF, QFA, le Comité des fêtes, l'Alae, Planète Jeunes et l'Amicale Laïque