JANVIER
FÉVRIER
2024

clin d'oeil

Le magazine municipal de QUINT-FONSEGRIVES

#MEILLEURS VŒUX

2024

Vœux du Maire, Jean-Pierre GASC
et du Conseil municipal

SAMEDI 27 JANVIER 2024

11:30 - Espace B. Soléra (RM18)

Le Comité des Fêtes de Quint-Fonsegrives vous convie au repas communal, animé par l'orchestre Tony Bram's, samedi 27 janvier 2024.

La nouvelle équipe de bénévoles du Comité des Fêtes vous propose une soirée simple, conviviale, populaire et toujours aussi festive, en souhaitant ainsi que le plus grand nombre de Quint-Fonsegrivoises et de Quint-Fonsegrivois participent à cette première soirée de l'année 2024.

En effet, la Mairie propose un mode de garde pour les enfants de 3 à 11 ans au centre de loisirs afin que les parents puissent participer au repas communal. Ainsi, à chacun sa soirée !

Les enfants seront encadrés par des professionnels du service municipal de l'enfance et de la jeunesse et participeront ainsi à une soirée jeux et animations qui leur sera dédiée.

Vous trouverez dans ce journal le bulletin d'inscription que vous pourrez déposer à l'accueil de la Mairie accompagné du règlement par chèque à l'ordre du Comité des Fêtes.

Si vous souhaitez vous inscrire à la soirée en ligne vous pouvez le faire en flashant le Qr code ci-dessous.

Alors, n'hésitez pas à réserver votre soirée du 27 janvier !

INSCRIPTION EN LIGNE ICI

L'édito du Maire 03
Jean-Pierre Gasc

8 Conseils consultatifs de quartier 04-05
Le Conseil de quartier, partenaire de la concertation locale

Environnement 06-11
Valorisation des déchets, Calendrier 2024 de collecte des déchets - Tri des déchets alimentaires
Distribution exceptionnelle de composteurs de jardin
Comprendre pour pourvoir agir, grâce à la Fresque du Climat
Lancement officiel du club des utilisateurs des mobilités
Soirée thermographie

Devoir de mémoire 12
Un collège engagé

Lien entre Quint-Fonsegrives et le 14e RISPL 13
Remise de la plaque de la ville de Quint-Fonsegrives à la C.S.L

Social 14-15
Banque alimentaire - Navette seniors - Ateliers bien-être, Fête des Aînés, Dispositifs contre les violences intra familiales...

Culture 16-20
Théâtre - Appel à films - "Nuit de la Lecture" - Salon d'Automne Exposition - Atelier manga - Animations mensuelles à la médiathèque, "Atout Lire", etc..

Enfance Jeunesse 21-23
Projets - Sorties

Clin d'oeil en images 2023 24-25

Vie associative 26-29
L'agenda de la vie associative

"Clin d'oeil" : Journal d'informations de la ville de Quint-Fonsegrives - Tirage à 3500 exemplaires. Édition : Mairie de Quint-Fonsegrives - www.quint-fonsegrives.fr Conception/réalisation : Christine Raveau - Dir. de la publication : Jean-Pierre Gasc - Impression : Imprimerie Ménard - imprimeur Imprim'Vert © droits de reproduction et de diffusion réservés à la Mairie de Quint-Fonsegrives.

Chères Quint-Fonsegrivoises, Chers Quint-Fonsegrivois,

Alors que ces premiers jours de janvier nous entraînent vers de nouveaux départs, une nouvelle année municipale se lève, empreinte de promesses, de projets et de nouveaux défis. C'est le moment où nous tournons la page de l'année achevée pour écrire ensemble un nouveau chapitre de l'histoire de notre commune.

Cette année qui débute est porteuse d'une énergie intacte, d'une volonté collective de mon équipe pour continuer à construire avec vous une communauté forte, dynamique et inclusive. Elle nous invite à regarder vers l'avenir avec optimisme et détermination, pragmatisme et créativité, à explorer de nouvelles pistes pour répondre aux besoins multiples de nos concitoyens, répondre aux équations locales et globales de notre environnement.

C'est l'occasion de consolider les succès passés et d'embrasser de nouveaux enjeux. Aussi, nous nous engageons à approfondir nos efforts pour renforcer les liens qui unissent les forces vives de notre commune, à promouvoir la participation des citoyens et à encourager la diversité des idées au sein de notre gouvernance locale.

Cette nouvelle année municipale est un appel à l'innovation et à l'expérimentation. Nous aspirons à développer des initiatives novatrices, à imaginer des projets qui valorisent notre identité communale tout en embrassant les changements nécessaires pour un avenir plus durable et équilibré.

Dans un monde en perpétuel mouvement et une société sous tension, la coopération et la solidarité demeurent les valeurs fondamentales qui guideront nos actions. Nous continuerons à travailler main dans la main, avec nos administrés, nos bénévoles dévoués et nos partenaires, pour faire de notre commune un lieu où chacun se sent chez soi, un village où il fait bon vivre et où les opportunités sont accessibles à tous.

Nous sommes convaincus que cette nouvelle année municipale sera marquée par des réussites collectives. Elle sera le théâtre de nouveaux projets, petits et grands, qui embelliront notre quotidien, de décisions éclairées par les avis les plus divers qui serviront l'intérêt général et d'initiatives audacieuses qui nourriront l'espoir et l'enthousiasme de tous.

Ensemble, nous sommes prêts à écrire une nouvelle page de notre histoire municipale. Une page qui sera empreinte de progrès, de solidarité et de réussites partagées. Une page qui fera de notre commune un modèle enviable, où la démocratie locale s'épanouit et où le bien-être de chacun est une priorité.

En cette nouvelle année 2024, les élus du Conseil municipal et les collaborateurs de la collectivité se joignent à moi pour vous souhaiter le meilleur pour vous-mêmes et vos proches et vous donnons rendez-vous le samedi 27 janvier prochain pour la présentation des vœux à la population, un moment d'échange auquel nous sommes attachés.

Bonne année à toutes et tous !

Jean-Pierre GASC
Maire de Quint-Fonsegrives
Conseiller métropolitain,
Président de la commission Écologie, Développement Durable, Transition Énergétique à Toulouse métropole

Le Conseil consultatif de quartier : partenaire de la concertation locale

La municipalité souhaite que chaque habitante ou habitant puisse être force de proposition sur les projets intéressant la vie de son quartier et plus largement notre commune. C'est le sens de nombreuses actions mises en œuvre depuis le début de ce mandat : rencontres hebdomadaires avec les élus sur le marché de plein vent, consultations citoyennes sur les projets communaux (cour de l'école, projet "Bastide", mini-forêt comestible, mobilités, etc...),

Les conseils de quartier existant depuis plusieurs années sur notre commune sont parties prenantes de ce dispositif de démocratie de proximité. Ils ne peuvent fonctionner qu'avec la participation d'habitantes et habitants impliqués dans la vie de leur quartier. Ils doivent être connus et reconnus, soutenus et entendus. Cette double page a pour objectif de vous rappeler leurs missions et vous inviter à les rejoindre.

Nous avons besoin d'eux, ils ont besoin de vous !

Tout savoir sur nos Conseils consultatifs de quartier !

C'est quoi un Conseil consultatif de quartier ?

Un Conseil consultatif de quartier est composé d'habitantes et d'habitants volontaires qui souhaitent s'engager dans la vie de leur quartier et de leur commune.

La commune compte 8 Conseils consultatifs de quartier.

Le référent est le premier représentant du Conseil consultatif de quartier et il est assisté de Conseillers. Le Conseil de quartier est une instance consultative créée à l'initiative de Monsieur le Maire afin de favoriser le lien entre les habitants et de les associer à la vie locale ainsi qu'aux projets communaux. Il est ouvert à tous les habitantes et habitants du quartier.

Fonctionnement un Conseil consultatif de quartier

Une Charte pour "la participation citoyenne" des Quint-Fonsegrivois", votée en Conseil Municipal définit les grands principes de fonctionnement. Elle est disponible sur le site de la Site officiel de la Ville de Quint-Fonsegrives.

Le référent est le premier représentant qui, avec les Conseillers de quartier, joue un rôle essentiel. Ils animent ensemble la vie dans leur quartier au quotidien en proposant des actions locales (repas de quartier, consultations, projets portés auprès de la Mairie ...). Les habitantes et habitants des quartiers peuvent ainsi les contacter pour toute question.

Un Conseil de quartier se réunit au moins une fois par an et plus selon les besoins. Cela permet de réaliser un bilan des actions menées et de se projeter vers l'avenir avec de nouvelles idées à proposer. Un soutien logistique est apporté au Conseil de quartier par la Mairie selon leurs besoins (salle à disposition, besoin en communication, aide logistique ...).

La municipalité met en place une organisation interne qui permet l'information et le traitement des demandes des Conseils de quartier. À cet effet, sur demande, elle met à la disposition des Conseils de quartier les documents utiles pour un examen préalable. Elle apporte dans les meilleurs délais et dans la mesure du possible une réponse argumentée aux questions posées.

VENEZ PARTAGER LA GALETTE DES QUARTIERS

Samedi 20 janvier 2024

Marché de plein vent - Place Bergerot

11:00 - 12:30

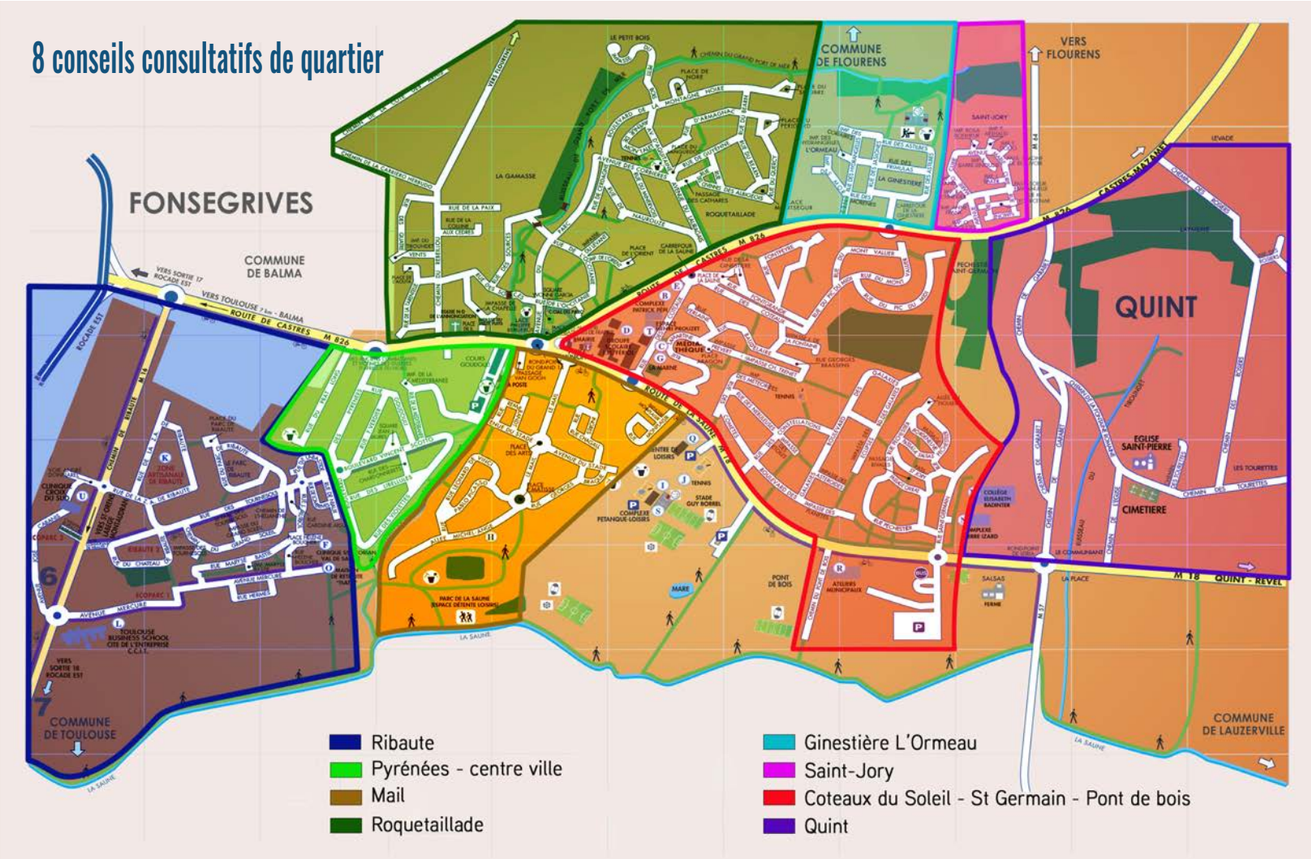

Missions du Conseil consultatif de quartier

Améliorer le quotidien, créer du lien social, les Conseils de quartier sont force de propositions dans un intérêt collectif au service de tous !

C'est un lieu de rencontres, d'échanges et de partages sur tous les sujets en lien avec la vie et les projets de notre commune.

Les Conseils consultatifs de quartier sont consultés sur les projets municipaux en lien avec leurs quartiers. Ce fut le cas notamment au sujet des mobilités dans le cadre du plan de déplacement dans les quartiers du Mail et des Pyrénées, du club des utilisateurs des mobilités, de l'environnement avec l'extinction en nuit profonde dans nos quartiers, de l'aménagement de l'aire de jeux à la Ginestière, de la création de la mini-forêt comestible, etc...

Le Conseil consultatif de quartier se saisit de tout sujet intéressant la vie du quartier. Il émet des propositions et peut être à l'initiative d'idées ou propositions novatrices dont l'objectif est d'améliorer la vie dans son quartier. Il participe à l'information des habitantes et habitants sur les projets de la Ville.

Enfin, il facilite l'intégration des nouvelles arrivantes et nouveaux arrivants.

Moyens et communication

La Ville apporte son soutien au fonctionnement des Conseils de quartier : le soutien des services municipaux, l'octroi des salles pour les réunions, des moyens d'informations et de communication (affichage, publication ponctuelle, relais d'information via le site de la Ville, l'application et la page Facebook). La collectivité propose de leur ouvrir les colonnes du journal municipal pour toute information que les Conseils consultatifs de quartiers souhaitent communiquer.

A leur initiative, ils peuvent créer des groupes en lien avec les réseaux sociaux facilitant ainsi leurs échanges et animations au sein de leur quartier.

Participer à mon Conseil consultatif de quartier

Comment : La participation est basée sur le volontariat. Il vous suffit de vous faire connaître auprès de votre référent de quartier ou auprès de l'élu en charge de la Démocratie Participative. Toute personne majeure et habitante du quartier peut devenir Référent ou Conseiller de quartier.

Pourquoi : Très simplement pour participer à l'amélioration de la vie de votre quartier et porter des idées ou projets d'intérêt collectif auprès des élus et des commissions municipales.

Par exemple, vous souhaitez développer un projet, connaître sa faisabilité technique et financière dans un domaine qui vous tient à coeur, vous pouvez contacter votre référente ou votre référent de quartier. Ces derniers pourront alors le proposer à l'élu en charge et revenir vers le Conseil consultatif de quartier pour en débattre.

Vous désirez plus d'informations, **Alain Cauhaupé**, élu municipal en charge de la Démocratie Participative est à votre disposition.

Contact : alain.cauhaupe@mairie-quint-fonsegrives.fr

Contacter ma référente ou mon référent de quartier ?

» Référent du Conseil consultatif du Mail :
Pierre Mellier
ccq-mail@mairie-quint-fonsegrives.fr

» Référente du Conseil consultatif de Ribaute :
Sandrine Wacrenier
ccq-ribaute@mairie-quint-fonsegrives.fr

» Référente du Conseil consultatif Centre Pyrénées :
Julie Myc Rachédi
ccq-centre-pyrenees@mairie-quint-fonsegrives.fr

» Référent du Conseil consultatif de Roquetaillade :
Alexandre Martel
ccq-roquetaillade@mairie-quint-fonsegrives.fr

» Référent du Conseil consultatif de Saint-Jory :
Nicolas Bonrepaux
ccq-saint-jory@mairie-quint-fonsegrives.fr

» Référente du Conseil consultatif des Côteaux – Côté St Germain – Pont de Bois : Monique Valette
ccq-coteaux@mairie-quint-fonsegrives.fr

» Référente du Conseil consultatif de la Ginestière :
Angèle Gauvin
ccq-ginestiere@mairie-quint-fonsegrives.fr

» Référent du Conseil consultatif de Quint :
Gérard Avisou
ccq-quint@mairie-quint-fonsegrives.fr

Mieux comprendre les enjeux de la valorisation des déchets

Visite de l'écopôle de valorisation des déchets de Bessières

J'ai été impressionné par la taille des installations tant côté incinération que côté tri des déchets. La proximité des deux installations permet de réorienter les déchets refusés directement vers l'incinérateur, ce qui est optimum. J'ai appris que le tri était essentiellement manuel, et qu'en moyenne près de 25% des déchets étaient refusés. Il y a visiblement des communes qui trient mieux que d'autres !

A ce sujet, j'aimerais bien savoir à quel niveau se situe Quint-Fonsegrives et je suis sûr qu'il serait possible de s'améliorer. Je ferai partie participant

Jeudi 23 novembre, la Mairie et l'association "Quint Et Sens" organisaient une visite à l'écopôle de valorisation des déchets de Bessières à laquelle 19 habitantes et habitants de Quint-Fonsegrives ont participé.

L'écopôle éconotre est géré depuis 2001 par SUEZ dans le cadre d'une Délégation de Service Public pour répondre aux besoins en matière de gestion des déchets du Syndicat Mixte DECOSET qui regroupe 152 communes du Nord de la Haute Garonne (1 050 000 habitants), dont Quint-Fonsegrives.

"Econotre" gère plusieurs activités de traitement et de valorisation sur le site de Bessières :

» Un centre de tri des déchets ménagers recyclables issus des collectes sélectives.

» Un centre de valorisation énergétique des déchets ménagers et assimilés non recyclables.

» Un centre de valorisation des mâchefers (résidu de la combustion des déchets ménagers).

Durant un parcours de deux heures, les visiteuses et visiteurs ont pu suivre le circuit des déchets ménagers qui arrivent tous les jours en continu sur le site, découvrir le fonctionnement de l'unité de valorisation énergétique en accédant à la salle de commande du grappin et de la fosse et comprendre les enjeux et les difficultés du traitement des déchets recyclables en nouvelles ressources grâce à un échange direct avec le directeur du site.

Une visite enrichissante donc pour ces habitantes et habitants de Quint-Fonsegrives qui sont repartis en étant convaincus que le meilleur déchet c'est celui que l'on ne produit pas !

Traitement des déchets recyclables en nouvelles ressources

Plastiques transparents (PET).	Plastiques opaques (PEHD).	Métaux (acier, aluminium).	Papiers, cartons.
Nouvelles bouteilles plastiques. Rembourrage de couettes. Vêtements polaires.	Arrosoirs. Tuyaux. Bancs publics.	Nouvelles boîtes de conserve. Cadres de vélos. Carrosseries de voiture.	Papier recyclé. Boîtes en carton. Boîtes à œufs.

15 bouteilles de PET pour fabriquer un pull en laine polaire.

215 bouteilles de conserve pour fabriquer un chariot de supermarché.

670 canettes en aluminium pour fabriquer un vélo.

Capacité annuelle de traitement et de valorisation

2 lignes de combustion fonctionnant 24h / 24 – 7j / 7.

196 000 t de déchets ménagers résiduels et déchets non dangereux d'activités économiques traitées.

45 000 t de mâchefers valorisés.

120 000 MWh d'électricité produits.

100% des eaux de process traitées in situ

26 000 MWh d'énergie thermique produits pour

10 ha de serres maraîchères.

QUINT-FONSEGRIVES 2024

Calendrier de collecte des déchets

Pensez à sortir vos déchets la veille au soir !

JANVIER		
1	L	Jour de l'an
2	M	
3	M	
4	J	
5	V	
6	S	
7	D	
8	L	
9	M	
10	M	
11	J	
12	V	
13	S	
14	D	
15	L	
16	M	
17	M	
18	J	
19	V	
20	S	
21	D	
22	L	
23	M	
24	M	
25	J	
26	V	
27	S	
28	D	
29	L	
30	M	
31	M	

FÉVRIER		
1	J	
2	V	
3	S	
4	D	
5	L	
6	M	
7	M	
8	J	
9	V	
10	S	
11	D	
12	L	
13	M	
14	M	
15	J	
16	V	
17	S	
18	D	
19	L	
20	M	
21	M	
22	J	
23	V	
24	S	
25	D	
26	L	
27	M	
28	M	
29	J	

MARS		
1	V	
2	S	
3	D	
4	L	
5	M	
6	M	
7	J	
8	V	
9	S	
10	D	
11	L	
12	M	
13	M	
14	J	
15	V	
16	S	
17	D	
18	L	
19	M	
20	M	
21	J	
22	V	
23	S	
24	D	
25	L	
26	M	
27	M	
28	J	
29	V	
30	S	
31	D	Pâques

AVRIL		
1	L	L. de Pâques
2	M	
3	M	
4	J	
5	V	
6	S	
7	D	
8	L	
9	M	
10	M	
11	J	
12	V	
13	S	
14	D	
15	L	
16	M	
17	M	
18	J	
19	V	
20	S	
21	D	
22	L	
23	M	
24	M	
25	J	
26	V	
27	S	
28	D	
29	L	
30	M	

MAI		
1	M	Fête du travail
2	J	
3	V	
4	S	
5	D	
6	L	
7	M	
8	M	Victoire 1945
9	J	Ascension
10	V	
11	S	
12	D	
13	L	
14	M	
15	M	
16	J	
17	V	
18	S	
19	D	Pentecôte
20	L	L. de Pentecôte
21	M	
22	M	
23	J	
24	V	
25	S	
26	D	
27	L	
28	M	
29	M	
30	J	
31	V	

JUIN		
1	S	
2	D	
3	L	
4	M	
5	M	
6	J	
7	V	
8	S	
9	D	
10	L	
11	M	
12	M	
13	J	
14	V	
15	S	
16	D	
17	L	
18	M	
19	M	
20	J	
21	V	
22	S	
23	D	
24	L	
25	M	
26	M	
27	J	
28	V	
29	S	
30	D	

Pensez à sortir vos déchets la veille au soir !

JUILLET		
1	L	
2	M	
3	M	
4	J	
5	V	
6	S	
7	D	
8	L	
9	M	
10	M	
11	J	
12	V	
13	S	
14	D	Fête Nationale
15	L	
16	M	
17	M	
18	J	
19	V	
20	S	
21	D	
22	L	
23	M	
24	M	
25	J	
26	V	
27	S	
28	D	
29	L	
30	M	
31	M	

AOÛT		
1	J	
2	V	
3	S	
4	D	
5	L	
6	M	
7	M	
8	J	
9	V	
10	S	
11	D	
12	L	
13	M	
14	M	
15	J	Assomption
16	V	
17	S	
18	D	
19	L	
20	M	
21	M	
22	J	
23	V	
24	S	
25	D	
26	L	
27	M	
28	M	
29	J	
30	V	
31	S	

SEPTEMBRE		
1	D	
2	L	
3	M	
4	M	
5	J	
6	V	
7	S	
8	D	
9	L	
10	M	
11	M	
12	J	
13	V	
14	S	
15	D	
16	L	
17	M	
18	M	
19	J	
20	V	
21	S	
22	D	
23	L	
24	M	
25	M	
26	J	
27	V	
28	S	
29	D	
30	L	

OCTOBRE		
1	M	
2	M	
3	J	
4	V	
5	S	
6	D	
7	L	
8	M	
9	M	
10	J	
11	V	
12	S	
13	D	
14	L	
15	M	
16	M	
17	J	
18	V	
19	S	
20	D	
21	L	
22	M	
23	M	
24	J	
25	V	
26	S	
27	D	
28	L	
29	M	
30	M	
31	J	

NOVEMBRE		
1	V	Toussaint
2	S	
3	D	
4	L	
5	M	
6	M	
7	J	
8	V	
9	S	
10	D	
11	L	Morts pour la France
12	M	
13	M	
14	J	
15	V	
16	S	
17	D	
18	L	
19	M	
20	M	
21	J	
22	V	
23	S	
24	D	
25	L	
26	M	
27	M	
28	J	
29	V	
30	S	

DÉCEMBRE		
1	D	
2	L	
3	M	
4	M	
5	J	
6	V	
7	S	
8	D	
9	L	
10	M	
11	M	
12	J	
13	V	
14	S	
15	D	
16	L	
17	M	
18	M	
19	J	
20	V	
21	S	
22	D	
23	L	
24	M	
25	M	Noël
26	J	
27	V	
28	S	
29	D	
30	L	
31	M	

Emballages en verre, trouvez le recup'verre le plus proche de chez vous : *metropole.toulouse.fr/mon-environnement/dechets-et-proprete/les-dechets-dans-ma-commune*

Votre contact :
0 800 201 440
(appel gratuit)
www.metropole.toulouse.fr

ORDURES MÉNAGÈRES
EMBALLAGES ET PAPIERS RECYCLABLES
DÉCHETS VERTS (jusqu'à 1 m³)
ENCOMBRANTS
DÉCHETS MÉNAGERS SPÉCIAUX

Impression : imprimerie Toulouse Métropole - Papier recyclé

Au cœur de votre quotidien
toulouse métropole

TOULOUSE MÉTROPOLE

Tri des déchets alimentaires, on s'y met tous

À partir du 1er janvier 2024, tous les ménages de France auront la possibilité de trier leurs déchets alimentaires. Plusieurs solutions de tri existent : le compostage en jardin individuel ou collectif, déjà mis en œuvre sur le territoire et à terme, des bornes à déchets alimentaires sur l'espace public complèteront le dispositif.

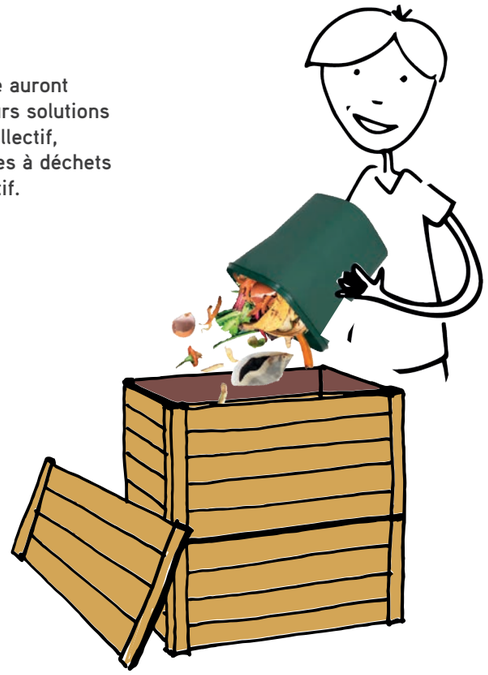

Votre poubelle contient environ 1/3 de déchets alimentaires.

Ces déchets constitués pour l'essentiel d'épluchures, de restes de repas ou de résidus végétaux peuvent être valorisés pour retourner à la terre.

Compostage individuel
Vous disposez d'un jardin individuel sur le domaine privé ? Vous pouvez acquérir un composteur domestique (à raison d'un par foyer) et bénéficier d'une formation pratique sur le compostage. Trois modèles de composteur en bois sont disponibles, moyennant une participation financière de 15€ (petit modèle, 300 L ou 400 L) ou de 25€ (grand modèle, 600 L). Ils ne conviennent pas aux terrasses et aux balcons.

Compostage en pied d'immeuble
Vous habitez en immeuble et disposez d'un jardin collectif ? Votre projet d'installation d'un composteur nécessite d'être porté par des résidents volontaires. Des prestataires – en contrat avec la Métropole – vous accompagnent pour la mise en place du composteur et le temps nécessaire pour que vous l'utilisiez de façon autonome.

Compostage en jardin public
Autre alternative si la solution en pied d'immeuble n'est pas possible vous pouvez proposer l'installation d'un composteur en jardin public, sous réserve que 30 foyers a minima souscrivent à votre projet. Après étude et accord par Toulouse Métropole, vous vous occupez collectivement de son fonctionnement. Comme pour les composteurs en pied d'immeuble, vous êtes accompagnés sur la bonne pratique du compostage.

À partir de 2025, des bornes à déchets alimentaires

Entre octobre 2023 et octobre 2024, la commune de Blagnac est site pilote ; elle contribue à préparer le déploiement à l'échelle métropolitaine de ce mode de collecte de déchets prévu pour être effectif en 2025.

En savoir + :
metropole.toulouse.fr
(rubrique mes démarches > Propreté, déchets > Faire une demande de composteur)

Au cœur de votre quotidien

toulouse métropole

Distribution exceptionnelle de composteurs de jardin à Quint-Fonsgrives

SUR RÉSERVATION ET PAIEMENT PRÉALABLE

Toulouse Métropole propose aux habitantes et habitants de la métropole de réserver en ligne leur composteur de jardin à tarif préférentiel et de venir le retirer à Quint-Fonsegrives le 5 mars 2024 à l'espace pétanque-boulodrome, route de la Saune.

A compter du 12 février uniquement, vous pourrez vous rendre sur le site de la métropole pour commander votre composteur et choisir votre heure de retrait.

Pourquoi composter ?

Le compostage est une pratique à la portée de tous permettant de réduire ses ordures ménagères grâce à la transformation des déchets alimentaires et végétaux en un engrais naturel de qualité : le compost. Véritable ressource pour le jardin, ce dernier agira comme un fertilisant pour le sol et les plantes en leur apportant tous les éléments dont ils ont besoin pour se développer.

Comment ça marche ?

Je me rends sur la plateforme de réservation https://metropole.toulouse.fr/demarches/faire-une-demande-de-composteur#composteur-individuel

» Je choisis la dimension de mon composteur.

» Je procède au paiement sécurisé en ligne pour le réserver.

» Je choisis un horaire de rdv pour le retrait de mon composteur.

Retirer son composteur le 5 mars 2024 à Quint-Fonsegrives

1. Je me rends sur l'espace pétanque-loisirs, route de la Saune à Quint-Fonsegrives, avec un véhicule adapté (voiture avec sièges arrières rabattus pour accueillir le composteur).

2. Une fois sur place, je suis la signalétique mise en place sur le site. Les agents de Toulouse Métropole m'accueilleront et m'aideront à charger le composteur dans mon véhicule.

3. Je participe au temps d'information sur la pratique du compostage (durée approximative : 30 min) : présentation des principes, gestes clés et astuces pour bien composter.

4. Je peux me renseigner sur les autres actions de tri et de réduction des déchets auprès des stands d'information présents sur le site.

Besoin d'un coup de pouce supplémentaire pour la pratique ?

» Prenez les devants en vous formant d'ores-et-déjà aux gestes clés du compostage. Vous pouvez consulter le catalogue de formations (webinaires, atelier, formation) et vous inscrire en ligne via le lien suivant : https://metropole.toulouse.fr/demarches/demander-une-formation-au-compostage

» Je consulte le guide du compostage facile sur le site Internet metropole.toulouse.fr

(*Rubrique : Mon environnement > Déchets et Propreté > Le Compostage*) pour apprendre à composter pas à pas.

» Des tutoriels vidéo sont également disponibles sur la chaîne Youtube de Toulouse Métropole : https://youtube.com/playlist?list=PLJPYMAXtaamYdn1NeKeumvGxA5LWE_TpB&si=-JWYuwFMmOvFVhz0

Pour toute demande de renseignement ou d'accompagnement pour la commande de votre composteur, vous pouvez vous adresser en Mairie à Evanie Fort :

evanie.fort@mairie-quint-fonsegrives.fr

ou au 0561240498.

Comprendre pour pourvoir agir, grâce à la Fresque du Climat

A l'instar du million de citoyennes et citoyens qui ont déjà réalisé un atelier de Fresque du Climat, les collaboratrices et collaborateurs de la mairie de Quint-Fonsegrives réalisent à leur tour l'atelier participatif de 3 heures destiné à les sensibiliser aux enjeux des changements climatiques.

Basée sur les informations scientifiques des rapports du GIEC (le Groupe d'Experts Intergouvernemental sur l'Évolution du Climat), la Fresque du Climat, portée par l'association du même nom depuis 2018, est un jeu de 42 cartes permettant grâce à l'intelligence collective d'un petit groupe encadré par une animatrice (chez nous c'est Evanie Fort, chargée de projets environnement qui assure l'animation), de retrouver les liens de cause à effet à l'œuvre dans le cadre des changements climatiques.

Les collectivités sont des acteurs majeurs de la transition écologique sur les territoires. La formation des salariés de l'ensemble des services est indispensable pour mener une politique environnementale ambitieuse et des actions concrètes sur la commune.

Lancement officiel du club des utilisateurs des mobilités

Lundi 29 janvier 2024
18:00 - salle de la Marne

Dans le dernier numéro du clin d'œil, nous vous annoncions la création d'un **club des utilisateurs réguliers des mobilités** (usagers des transports en commun, du covoiturage, cyclistes, piétons, automobilistes, deux roux motorisées).

Les objectifs

Avec ce club, l'objectif de la Municipalité est de pouvoir répondre au mieux aux besoins des mobilités en constante évolution :

» Collecter les témoignages d'utilisateurs au quotidien (les besoins, les freins) pour alimenter et cibler nos demandes auprès des institutions compétentes (Toulouse Métropole, Tisséo).

» Être force de proposition dans la priorisation des projets de la Municipalité vis-à-vis des attentes concrètes des usagers.

» Créer un canal privilégié d'échange et de relais de communication entre les utilisateurs et la Mairie sur ces sujets de mobilités.

Une vingtaine de personnes se sont déjà manifestées pour rejoindre le club, et nous nous en réjouissons !

La première réunion se tiendra le lundi 29 janvier 2024 à 18:00, salle de la Marne.

Vous souhaitez vous aussi faire avancer de manière constructive les mobilités dans notre ville ?

Rejoignez le club en envoyant un mail à :

club.mobilites@mairie-quint-fonsegrives.fr

Une soirée thermographie pour vous aider à réduire la facture énergétique de votre logement

Jeudi 15 février - salle de représentation - complexe Patrick Pépi

Vous en avez assez de "*chauffer les petits oiseaux*" et de payer votre énergie toujours plus chère ?

Vous voulez savoir par où s'échappe la chaleur de nos logements et comment empêcher ces déperditions ?

Vous voulez faire des économies d'énergie dans votre logement mais vous ne savez pas par où commencer ?

Pour répondre à ces questions et à bien d'autres encore - notamment sur les solutions techniques, les aides publiques disponibles et les artisans qualifiés - **la mairie de Quint-Fonsegrives organise une soirée thermographie le jeudi 15 février à 18h avec l'aide du service "Toulouse Métropole Rénov".**

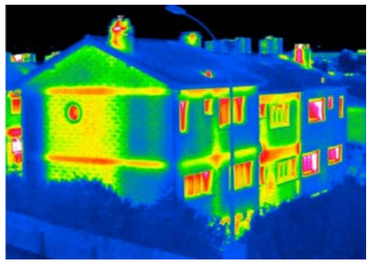

Photo thermique présentant un défaut d'isolation des murs (en rouge, orange et jaune)

Répartition de la part de la consommation d'énergie sur votre facture

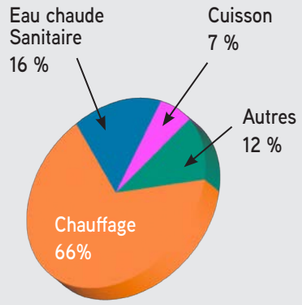

Répartition des déperditions et consommation d'une maison non rénovée de 1970

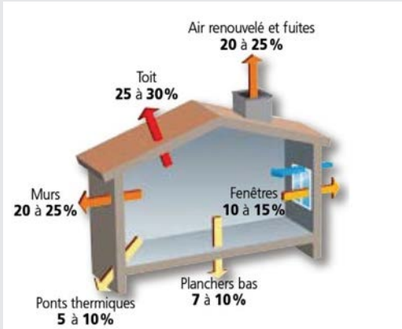

Une soirée en trois temps !

» Echange avec un conseiller de "Toulouse métropole Renov"

Dans un premier temps, salle de la Marne, un conseiller de Toulouse Métropole Rénov, fera le point sur les problèmes d'isolation constatés dans la plupart des logements et les solutions techniques pour y remédier ainsi que sur les aides publiques et les artisans qualifiés.

Il présentera également le fonctionnement de la caméra thermique permettant de réaliser des thermographies.

» Une balade nocturne pour comprendre et visualiser les pertes d'énergie de certaines maisons avec une caméra thermique

Une balade sera réalisée à proximité de la salle avec des haltes successives devant plusieurs bâtiments qui feront l'objet de clichés pris avec la caméra thermique pour identifier les déperditions de chaleur et les résultats seront commentés en direct.

» Echanges autour d'un moment convivial

Pour conclure, de retour au complexe Patrick Pépi, un moment convivial sera organisé afin d'échanger autour d'une collation offerte par la municipalité.

Renseignements et inscription auprès de la Mairie de Quint-Fonsegrives au 05 61 24 04 98.

Courriel : evanie.fort@mairie-quint-fonsegrives.fr

Tout savoir sur France Renov'

Porté par l'État avec les collectivités locales, et piloté par l'Agence nationale de l'habitat (Anah), France Rénov' est le seul service public de la rénovation énergétique de l'habitat en France : un réseau national de 550 Espaces Conseil animés par plus de 2500 experts qui vous accompagnent dans vos projets de rénovation de logement.

Sur le territoire des 37 communes de l'aire métropolitaine (dont Quint-Fonsegrives), cette mission de service public est portée par Toulouse Métropole, avec le soutien de la Région Occitanie.

Ainsi, depuis février 2022, la Maison de l'Energie (arche Marengo, 1 allée Jacques Chaban Delmas à Toulouse) accueille le service "Toulouse Métropole Rénov".

Plusieurs conseillers sont à votre écoute pour vous délivrer gratuitement des conseils objectifs et indépendants sur les solutions techniques, les aides financières et les artisans qualifiés.

En savoir plus :

» France Rénov', le service public de la rénovation de l'habitat : france-renov.gouv.fr

» Toulouse Métropole Rénov

Un collège engagé

Au printemps 2022, la classe de 3ème 4 du collège Elisabeth Badinter, sous la direction de Françoise Cauquil, professeur et personnel relais défense, répondait à l'appel du Trinôme académique de Toulouse et écrivait "*En terres étrangères*", un chant pour rendre hommage à tous les combattants français morts en Opérations Extérieures.

Grâce à des mots simples et vrais, ce chant émeut tous ceux qui l'entendent tant il évoque à la fois la réalité du soldat qui part en Opérations Extérieures mais aussi ce que vivent les familles de ceux qui meurent au combat.

Ainsi, **"En terres étrangères" a remporté le 1er prix du concours du Trinôme académique de Toulouse**, le prix spécial du jury du Prix national Louis Quinio, le prix national du lien Armée-jeunesse du CiDAN reçu en mains propres par une délégation toulousaine au Sénat au printemps de cette année, et enfin le 4ème prix d'honneur de la zone armée sud.

Dirigés par Pauline Fustier, professeur d'éducation musicale et de chant choral, les élèves de la chorale du collège, accompagnés par la Musique des Parachutistes de Balma, ont magistralement interprété le chant lors des cérémonies du 11 novembre 2022 et 2023 à Toulouse, attirant ainsi les éloges du public.

Cette même chorale, les CM2 de l'école de Quint-Fonsegrives et les musiciens de l'harmonie de Quint-Fonsegrives, sous la baguette de David Minetti, ont su faire naître à nouveau l'émotion lors de la cérémonie mémorielle du 12 novembre à Quint-Fonsegrives en présence des autorités civiles et militaires, du Maire, Jean-Pierre Gasc, des élus du Conseil municipal, de Corinne Vignon, Députée, de Brigitte Micouleau, Sénatrice, de Sophie Lamant, Conseillère départementale, du Colonel Katona, commandant le 14e Régiment d'Infanterie de Soutien Logistique Parachutiste, d'un Piquet d'honneur, des anciens combattants et d'un public venu nombreux assister à la cérémonie .

Enfin, récompense suprême pour cette chorale de talent et grand honneur pour tous, les élèves de la chorale du collège ont été invités à interpréter "*En terres étrangères*" lors de la cérémonie du ravivage de la Flamme sous l'Arc de Triomphe, à Paris, le 29 novembre dernier.

La chorale du collège sous l'Arc de Triomphe

Jean-Pierre Gasc, maire de la commune, a d'ailleurs fait le déplacement tout exprès pour soutenir la chorale, ce qui les a beaucoup touché.

Le projet de l'année

Ouverture de la première classe défense à dimension interalliée de France

Encouragés par l'histoire extraordinaire de ce chant et soutenus par Marie-Claude Vignau, Principale du collège, Mesdames Jover, Bellamy et Cauquil ont souhaité se lancer un autre défi cette année, celui d'ouvrir la première classe défense à dimension interalliée de France dans le collège.

De quoi s'agit-il ?

De faire parrainer une des classes par deux unités de défense, une française et une britannique. Ainsi, les élèves de la classe pourront, au cours de l'année, partager certaines activités avec ces unités marraines, activités sportives, mémorielles, citoyennes etc. tout en utilisant les langues française et anglaise.

Le point d'orgue de ce projet d'année consistera à aller sur les plages de Normandie pour le 80ème anniversaire du D-Day. Ainsi est née la classe de défense, encadrée par Mesdames Jover, Bellamy et Cauquil.

Dans tous les cas, on peut souligner que les élèves du collège, quel que soit leur classe, possèdent de nombreux talents et qu'ils savent faire preuve d'engagement lorsqu'il s'agit de défendre une cause.

Qu'ils en soient largement félicités !

Cérémonie sous l'Arc de Triomphe à Paris.

La chorale du collège à Quint-Fonsegrives à l'occasion de la Commémoration du 11 novembre 1918.

Signature officielle du partenariat entre la classe de défense du collège et le 17e RGP en présence de Jean-Pierre Gasc, le Maire, de Marie-Claude Vignau, la Principale du collège E. Badinter et des autorités.

Remise de plaque de la ville de Quint-Fonsegrives à la compagnie de soutien logistique du 14e RISPL

À l'occasion de la cérémonie commémorative du 11 novembre 1918, Jean-Pierre Gasc, le Maire, a remis au Colonel Katona, commandant le 14e Régiment d'Infanterie de Soutien Logistique Parachutiste (RISPL) et Yannick Juen, Capitaine de la Compagnie de Soutien Logistique dont la commune est Marraine, la plaque de la ville de Quint-Fonsegrives qui a trouvé sa place sur les bâtiments de la Compagnie de Commandement et de Logistique du régiment.

"*Tel un insigne, cette plaque symbolisera l'attachement indéfectible de notre commune à votre régiment, elle marquera également notre reconnaissance pour l'engagement des militaires du 14e Régiment d'Infanterie de Soutien Logistique Parachutiste (RISPL) envoyés sur des théâtres extérieurs au service des Français et contribuera à renforcer le lien d'amitié et de reconnaissance envers les femmes et les hommes de votre régiment par la commune de Quint-Fonsegrives.*" soulignait Jean-Pierre Gasc, le Maire, dans son discours.

Le 14e RISPL, basé au quartier Pradère à Toulouse, compte 800 femmes et hommes répartis en 7 unités sous le commandement du Colonel Katona. **Depuis 2013, la commune est Marraine de la Compagnie de Commandement et de Logistique du régiment**.

Chaque année, la compagnie participe grandement à la vie de notre collectivité par la présence de militaires lors des manifestations communales (journées de la sécurité routière, initiation aux gestes de premiers secours, etc..). Elle est intervenue au collège et a accueilli en ses murs ses élèves qui ont pu découvrir ses métiers.

Cette implication auprès de notre jeunesse est remarquable.

Le bâtiment "Quint-Fonsegrives" a été mis à l'honneur à l'occasion du concours des crèches au 14e RISPL, en présence de Fabien Pelous et Alain Mendes, Maire-adjoint.

"La Banque Alimentaire" : Résultats de la collecte à Quint-Fonsegrives

Très beau succès pour la collecte de la Banque Alimentaire.

Aux côtés des membres du CCAS, élus et bénévoles, de nombreux habitants, généreux donateurs se sont mobilisés pour la collecte nationale au profit de la Banque Alimentaire.

Cette opération visant à lutter contre la précarité alimentaire a connu une forte mobilisation de la part des Quint-Fonsegrivois qui ont pu donner des produits alimentaires à la fois sur le marché de plein vent, sur le stand organisé par le CCAS et au magasin "Spar".

Les résultats sont là : grâce à vous, la Mairie a pu transmettre aux responsables de la "Banque Alimentaire" plus de 244 kilogrammes de nourriture, soit l'équivalent de 489 repas. Merci pour votre solidarité !

Une navette pour aller au marché : un nouveau service en expérimentation

Conformément à sa politique en faveur de l'inclusion et dans le cadre de l'amélioration des mobilités, à l'initiative de Sylvie Chaminadour, Conseillère municipale en charge du handicap, la commune de Quint-Fonsegrives met en œuvre divers dispositifs favorisant l'inclusion et l'autonomie des personnes.

Elle propose, à titre expérimental, un nouveau service de navette vers le marché de plein vent, le samedi matin, pour les personnes à mobilité réduite, fragilisées et/ou en situation de handicap. Ce service gratuit pour les usagers est mis en place par le Centre Communal d'Action Sociale.

Pour tout renseignement : CCAS 05.61.24.92.49.

Permanences de la Mutuelle communale

Une permanence est prévue en Mairie, salle Couot, le lundi 15 janvier 2024 et le lundi 05 février de 14h00 à 16h00.

Merci de prendre rendez-vous directement auprès de la MPOSS au 05.61.52.62.50. Pour toute autre question ou demande, vous pouvez contacter le Centre Communal d'Action Sociale au 05.61.24.92.49 ou par e-mail à service.social@mairie-quint-fonsegrives.fr

Atelier bien-être : l'Association des Résidents du Ruisseau prend soin de ses adhérentes !

A la Résidence "le Ruisseau", ces dames participent à un atelier beauté bien-être. De bons moments pour prendre soin de soi. Félicitations à l'Association Des Résidents du Ruisseau pour ces initiatives et les nombreux ateliers et animations proposés aux adhérentes et adhérents tous les jours.

Préserver son autonomie tout en s'amusant !

Les animations en maison de retraite occupent un rôle important dans le projet de vie des résidents. Créer du lien social entre les résidents et avec les équipes, stimuler les capacités de chacun, prévenir la perte d'autonomie, offrir du bien-être aux résidents, assurer un mode de vie qui a du sens et favoriser les liens avec l'extérieur et la famille tels sont les objectifs.

C'est dans cet esprit que la résidence Isatis propose à ses résidents de nombreux ateliers, spectacles et autres animations. L'animation autour de jeux en bois mis à la disposition des résidents leur a permis notamment, tout en s'amusant, d'entretenir leur adresse et leur motricité.

Un beau succès pour la Fête des Aînés

Les aînés de la commune ont été conviés par le CCAS à participer à un déjeuner dansant, un moment convivial et festif où plus de 320 Quint-Fonsegrivoises et Quint-Fonsegrivois ont répondu présent.

À cette occasion, Jean-Pierre Gasc, le Maire, Ariane Scheddel, Maire adjointe déléguée aux affaires sociales et à la petite enfance, entourés des membres du CCAS ont mis à l'honneur les couples qui fêtent cette année leur 50 et 60 ans de mariage.

Violences intrafamiliales

Où en sommes-nous aujourd'hui ? Informons-nous et mobilisons-nous !

Le Maire, Jean-Pierre Gasc, Ariane Scheddel, Maire-Adjointe déléguée aux affaires sociales et à la petite enfance, les agents du CCAS et le Comité de Pilotage de Quint-Fonsegrives ont proposé une rencontre partenariale sur la thématique des violences intrafamiliales, l'actualité législative et les nouveaux dispositifs mis en place et à venir.

Cette rencontre a permis de mieux connaître et d'échanger avec les acteurs de terrain sur les dispositifs en vigueur et d'appréhender de façon pragmatique les accompagnements dont bénéficient les victimes adultes et mineures.

Un grand merci aux participants : le Capitaine Duval, qui dirige la Gendarmerie de Balma, les gendarmes de la Maison de protection des familles de Toulouse, France Victimes 31, le centre d'information de protection des familles et Maître Fabre, avocate au Barreau de Toulouse.

Leurs interventions nous ont permis de faire un bilan des actions sur le terrain et de partager les expériences avec les travailleurs sociaux présents à ce séminaire.

Ateliers culinaires pour garder la forme

Pour sensibiliser les seniors à l'importance de la nutrition, le Centre Communal d'Action Sociale (CCAS) met en place une session d'ateliers ludiques et informatifs. En ce début d'année, de **nouveaux rendez-vous** vous sont proposés salle de la Marne sur inscription auprès du CCAS.

» "Le vrai-faux des étiquettes alimentaires" jeudi 25 janvier de 9:00 à 14:00,

» "Et si on mangeait plus végétal" jeudi 29 février de 9:00 à 14:00.

Accompagnés par une diététicienne, vous participerez à des ateliers culinaires et à un repas partagé.

Inscription CCAS : 05 61 24 92 49
ou par mail : service.social@mairie-quint-fonsegrives.fr

Théâtre : Jean Anouilh et "Le Nombril"

» Dimanche 21 janvier

15:00 - Salle de répresentation
Complexe P. Pépi

En 2023, nous invitions Jean Anouilh et son voyageur sans bagage. Vous leur avez réservé un très bel accueil.

En 2024, nous vous proposons de recevoir, à nouveau, en matinée d'un dimanche de janvier, ce grand dramaturge français, pour sa pièce *Le Nombril*.

Le Nombril est la dernière pièce de Jean Anouilh, à classer dans ses pièces "farceuses". Il s'agit d'une comédie de caractère et de mœurs, qui reste toujours très actuelle et que l'on peut qualifier de "moliéresque". Loin de n'être qu'une pièce comique, elle met en lumière les éléments clef de la vie, tels que l'amitié, les enfants, la famille, l'amour, l'argent et la notoriété.

"Léon, le personnage principal est un auteur à succès dont le nouveau théâtre d'avant-garde met la renommée en péril. Souffrant d'une crise de goutte, il décide d'écrire une pièce sur les nombrilistes.

C'est alors que commence le défilé de nombrilistes qualifiés : Gaston, son ami d'enfance, son médecin, son ex-femme, son fils, ses filles et sa très jeune maîtresse, chacun venant lui réclamer ce qu'il pense lui revenir de droit. Tous n'ont de cesse que de se regarder le nombril, Narcisses incarnés, ayant perdu tout sens de la vie."

Représentation au Chapeau !

Appel à films pour la 12e édition de "Brèves d'Images"

Festival International du court-métrage de la jeunesse francophone

Parce que "Brèves d'Images" agrandit sa notoriété auprès des pays francophones, les organisateurs souhaitent élargir la durée de l'appel à film.

Pour tout savoir sur le Festival International du Court-Métrage de la Jeunesse Francophone et acter sa candidature : http://mediatheque.quint-fonsegrives.fr/. Onglet "Brèves d'Images".

Pour envoyer un film, une plateforme facile d'accès : https://filmfreeway.com/

Pour confirmer une participation, un dossier complet à remettre à l'accueil de la mairie de Quint-Fonsegrives, à adresser, à : breves.images@mairie-quint-fonsegrives.fr ou evan.boucard@mairie-quint-fonsegrive.fr.

Pour suivre toute l'actualité de "Brèves d'Images" : Facebook https://www.facebook.com/breves.d.images - Instagram : brevesdimages_festival

Pitchouns (3-11 ans) – Teenagers (12-17 ans) – Initiés (18-22 ans), pour un rendez-vous cinématographique où vous aurez le premier rôle le samedi 15 juin 2024 ..... MOTEUR !

"Nuit de la Lecture"

Vendredi 19 janvier à partir de 18:00

Pour la 8e édition de la manifestation nationale "Nuit de la Lecture", la médiathèque Anne-Laure Arruebo vous donne rendez-vous à partir de 18h:00 pour une animation nocturne.

La "Nuit de la Lecture" est organisée cette année autour du thème du corps.

Au programme entre 18:00 et 20:00,

» Des histoires pour petits et grands à partir de 3 ans, un défi sportif, des animations surprises... un moment convivial, original et privilégié à partager.

A l'occasion de cette animation nocturne, vous pourrez emprunter de nombreux documents autour de ce thème !

Renseignements à l'accueil de la médiathèque, par mail à mediatheque.qf@mairie-quint-fonsegrives.fr ou par téléphone au 05.62.16.63.50.

Cette animation s'inscrit dans le cadre national de la "Nuit de la Lecture", manifestation à l'initiative du Ministère de la Culture et organisée pour la première fois cette année par le Centre National du Livre (CNL).

Gratuit, entrée libre, tout public.

Venez en famille découvrir votre médiathèque autrement !

Le Salon d'Automne, épicentre de l'expression artistique de notre commune.

Une 39e édition forte de sa notoriété, plus de 700 visiteurs !

Invité d'honneur de l'édition 2023, un art tridimensionnel "La Sculpture", art, saisi par 9 sculpteurs.

Pour retrouver, les sculpteurs, visionnez sur le lien suivant https://youtu.be/T6leM94QG2M, le film présenté lors du vernissage qui a mis en exergue leurs créations.

Sans préoccupation de statut, l'œuvre a fait son œuvre. Elles étaient plus de 200 à dévoiler un passage au visiteur, pour explorer les émotions, les réflexions sur la diversité des expériences face au monde de leur artiste. Des sources d'apprentissage pour obtenir les clefs d'un dialogue visuel.

Cette 39e édition a été touchée par une impulsion juvénile. 7 classes de l'école maternelle, 4 classes de l'école élémentaire du groupe scolaire Jean-Marie Fériol ont rejoint les jeunes artistes indépendants ainsi que ceux des classes de 5e du collège Elisabeth Badinter de Quint-Fonsegrives.

Le Palmarès

Prix Ida Rigoni

» Dans la catégorie **peinture** est attribué à **Salih Ahmed** pour *Les enfants jouant dans la ville de Tripoli*

» Dans la catégorie **sculpture** est attribué à **Serge Faure** pour *Fourmis.*

» Dans la catégorie **photographie** est attribué à **Francis Rouzaud** pour *Après la pluie.*

» Dans la catégorie **arts divers** est attribué à la **classe de GS-MS** de maternelle de l'école Jean-Marie Fériol pour *Variations d'Automne*.

» Le **prix jeunesse** est attribué à la **classe de CP** de Madame Magnée de l'école Jean-Marie Fériol pour *Loup*.

Le prix du public

» Dans la catégorie **peinture** est attribué à **Monique Subra** pour *Les ganivelles*.

» Dans la catégorie **sculpture** est attribué à **Christophe Welsch** pour *Allien*.

» Dans la catégorie **photographie** est attribué à **Bob Ascargorta**, pour *Reflets de la réalité 1*.

» Dans la catégorie **Arts divers** est attribué **Maité Lascombes** pour *Contestation*.

Le prix du jeune public

» Dans la catégorie **peinture** est attribué à la **classe de 5e 2** du collège Elisabeth Badinter sur le thème *Joséphine Baker et le cabaret.*

» Dans la catégorie **sculpture** est attribué à **Romain Bedos** pour *The dino*.

» Dans la catégorie **photographie** est attribué à **Fleur Do** pour *Tchoupi 2*.

» Dans la catégorie **Arts divers** est attribué à Emma Jouanny pour *Luffy*.

Rendez-vous culturels métropolitains

Exposition des peintures de Cathy Eymard

Du mardi 9 janvier au samedi 27 janvier 2024
Médiathèque Anne-Laure Arruebo

Née le 15 juillet 1955 à Toulouse, **Cathy Eymard** vit à Quint-Fonsegrives depuis 1971, où ses parents s'étaient installés.

Elle a animé bénévolement des ateliers « pâte à sel » au sein des écoles maternelles et primaires dans les années 1990.

Elle a commencé la peinture dans les années 2000 et éprouve un réel plaisir à se dévoiler dans sa peinture qui est un véritable exutoire et un passe-temps pour elle. Elle participe au Salon d'automne de Quint-Fonsegrives depuis 2013, où elle a obtenu trois années consécutives le prix du jury, du public et du jeune public, ainsi qu'à l'exposition organisée par le service culturel de la mairie de Leiria au Portugal. Elle a également exposé ses toiles dans l'Ariège, ainsi qu'à Toulouse et Bruguières en galerie éphémère.

Elle aime travailler les couleurs chaudes dans ses peintures, même si certaines de ses créations sont en noir et blanc.

Au niveau du style, elle peint aussi bien du figuratif que de l'abstrait, à l'huile au couteau ainsi qu'au pinceau. Ses idées dans l'élaboration de ses tableaux viennent pour la plupart de ses nombreux voyages.

Des œuvres à découvrir aux heures d'ouverture de la médiathèque.

Les ateliers manga de Carole Oliviero

Premier atelier le mercredi 10 janvier à 15:00.
Médiathèque Anne-Laure Arruebo

NOUVEAU

Votre enfant souhaite apprendre à dessiner comme un vrai mangaka ?

Avec une approche ludique, bienveillante et dynamique, **Carole Oliviero** saura réjouir les plus grands mordus du manga !

Pour Carole Oliviero le dessin c'est un besoin plus qu'une passion. Formée auprès de divers ateliers de modèles vivants à Paris puis à Balma ; de stages de pastels avec les Pastellistes de France et aux Beaux-Arts de Toulouse, Carole aime essayer, se renouveler et faire danser les lignes.

Bien que récompensée de nombreuses fois pour ses œuvres (prix de la ville de Balma, Prix de la ville de Tournefeuille, 2e prix d'Aussonne, Caramanga : prix spécial du jury), là où Carole prend pleinement plaisir, c'est quand elle transmet et partage sa passion aux enfants. Elle le dit sans hésiter, son but : "rendre le dessin accessible à tous".

C'est ainsi qu'elle crée en 2017 au sein de la MJ de l'Autan, Le petit monde de Caro où elle anime gaiement ses cours et ses stages de dessin...Et le manga dans tout ça ?

Si la passion dévorante de Carole pour le dessin prend une place prépondérante dans sa vie, elle offre une place tout aussi spéciale aux mangas, films d'animation et plus globalement à la culture japonaise dans son ensemble.

Un rendez-vous mensuel à partir de 7 ans

Inscription et renseignement : mediatheque.qf@mairie-quint-fonsegrives.fr ou par téléphone au 05 62 16 63 50

L'heure du conte

Mercredi 17 janvier à 15:00,
Espace Françoise et Jean-Marie Fehrenbach

Le petit Pois sauveur

Dans le joli village de Gratte-Terre, chacun bichonnait son jardinet, c'était la joie de tous d'avoir le plus beau des potagers. Les villageois, et leurs légumes, étaient obstinés par leur beauté. Un petit pois, tendre et bienveillant pensait qu'être très bon, succulent, était la vraie réussite d'une vie de légume...

Tout au bout du village, un personnage étrange vivait dans un vieux manoir puant et crasseux. Est-ce lui qui venait dérober des légumes la nuit ? Bientôt sa vie tristement malveillante allait se transformer en merveilleux inattendu... Un conte dès 3 ans proposé par Maé (Compagnie Les Milles bras). Entrée libre.

L'After Eight

Mardi 9 janvier et mardi 6 février à 20:30
Espace Françoise et Jean-Marie Fehrenbach

Vous aimez l'anglais ? Les occasions de le pratiquer vous manquent ?

La médiathèque municipale vous propose un mardi par mois à 20h30, un atelier de conversations dans la langue de Shakespeare.

Quel que soit votre niveau, venez échanger avec une animatrice anglophone, dans une ambiance "cosy"

Inscription et renseignement :

mediatheque.qf@mairie-quint-fonsegrives.fr

ou par téléphone au 05 62 16 63 50

Atelier philo

Mercredi 24 janvier et 28 février à 15:00
Espace Françoise et Jean-Marie Fehrenbach

» **Mercredi 24 janvier** :"Quand mon corps change, est-ce que je deviens quelqu'un d'autre ?".

» **Mercredi 28 février** : "Peut-on vivre sans imagination ?".

Inscription et renseignement : mediatheque.qf@mairie-quint-fonsegrives.fr ou par téléphone au 05 62 16 63 50

Les Bouquinades

samedi 6 janvier et samedi 3 février à 10:30
Espace Françoise et Jean-Marie Fehrenbach

"Les Bouquinades" sont un club de lecture. Cette animation organisée par la médiathèque réunit plusieurs adhérents de la médiathèque autour d'un rendez-vous littéraire mensuel.

Ce rendez-vous mensuel participatif est pour tous. N'hésitez pas à venir nous retrouver pour ce moment convivial, un samedi matin par mois, à la médiathèque.

Février 2024 : mois de l'Espagne à la médiathèque

La médiathèque se met aux couleurs de l'Espagne du mardi 6 février au samedi 2 mars : nos voisins ibériques seront mis à l'honneur à travers la littérature, la musique et le cinéma.

Décibels vous propose un concert-découverte

Récital de guitare flamenca avec Maël Goldwaser

Mardi 27 février à 20:30

Salle de la Marne

Comment trouver sa propre personnalité musicale à travers les formes traditionnelles du flamenco, si souvent jouées et revisitées ? La soleá, la bulería, la petenera ou la taranta...

Tous ces styles qui font l'âme du flamenco. Telle est la question posée par Maël Goldwaser au cours de son solo. À travers ses compositions, il ne cherche pas à reconstituer un flamenco historique mais propose une musique singulière qui s'appuie sur la rigueur d'une tradition musicale pour se déployer.

Durée : 1h15

Ce spectacle vous est proposé en partenariat avec la médiathèque départementale de la Haute-Garonne.

Nous vous attendons nombreux-ses pour ce concert inédit !

L'entrée est libre et gratuite. Tout public.

Retrouvez Joël Trolonge le mardi 23 janvier à 20:30 à la médiathèque (espace Françoise et Jean-Marie Fehrenbach) sur le thème de "la Soul music".

Lancement du prix "Atout Lire !"

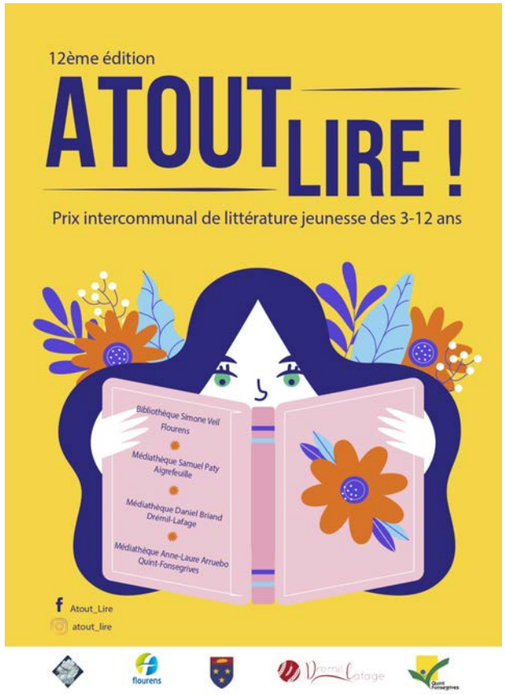

Cette année encore, le prix "Atout Lire!" s'ouvre à de nouveaux horizons...

Avec 45 classes participantes sur les communes d'Aigrefeuille, de Drémil-Lafage, de Flourens et de Quint-Fonsegrives, le prix littéraire devient le bien commun des enfants de nos contrées toulousaines !

Fières d'offrir des livres capables d'émanciper les jeunes lecteurs et lectrices, nos bibliothécaires continuent d'étendre le prix en offrant la possibilité aux enfants non scolarisés sur les communes de l'intercommunalité (citées ci-dessus) de s'y inscrire.

Comment participer au prix "Atout Lire !" ?

» Viens à la médiathèque et inscris-toi à une des sélections du prix "Atout Lire !".

» Lis les 4 livres de la sélection.

» Participe aux heures du conte "Atout Lire !".

» Vote pour ton livre préféré.

» Viens échanger **le samedi 4 mai à Drémil-Lafage** lors de notre journée spéciale "Atout Lire !" et découvre si ton livre préféré a remporté le grand prix ! (dédicaces, spectacle, animations...)

Renseignement :

mediatheque.qf@mairie-quint-fonsegrives.fr ou 05 62 16 63 50.

Enfance Jeunesse

Les vacances d'hiver au centre de loisirs

Le centre de loisirs sera ouvert du lundi 12 au vendredi 23 février 2024.

Les réservations sont accessibles uniquement via le portail famille en se connectant à l'extranet sur https://www.lecgs-gestion.org

Inscriptions

Du lundi 15 janvier au jeudi 1er février 2024 à 23:59. Uniquement via le portail famille (rubrique "réservation ALSH").

» À partir du 10 février, par mail, chaque enfant sera placé sur liste d'attente.

Annulations :

» Du lundi 15 janvier au jeudi 1er février 2024 à 23:59, il est possible d'annuler directement depuis le portail famille.

» À partir du 2 février 2024 aucune annulation ou modification ne sera prise en compte. La journée sera automatiquement facturée, sauf cas exceptionnel (maladie avec justificatif...).

Infos pratiques : tous les enfants seront accueillis au centre de loisirs (route de la Saune)

» **Horaires d'accueil** de 7:30 à 9:00 et de 17:00 à 18:30.

Le goûter de l'après-midi est fourni par le centre de loisirs. Il est possible de mettre une petite collation pour le matin.

Prévoir une gourde/bouteille d'eau (et change, "doudou"... pour les enfants de maternelle).

Pour les sorties ou interventions sur l'ALSH, un supplément (en fonction du quotient familial) sera facturé automatiquement.

Le séjour est organisé en inter-structure entre l'ALSH et "Planète Jeunes" de Quint-Fonsegrives ainsi que "Oxy'Jeunes" de Drémil, pour un public de 7 à 17 ans (places limitées).

Le séjour se fera en pension complète au "Ô chalet 1700" situé au Pla d'Adet à Saint-Lary, aux pieds des pistes.

Au programme : 3 jours de ski (dont 4 heures avec l'ESF pour les skieurs débutants), des balades dans la neige, de la luge et bien sûr des veillées pour clôturer les journées... Transport en autocar au départ de Quint-Fonsegrives.

Le tarif du séjour est lié au quotient familial. Il comprend l'hébergement en pension complète, le transport en autocar au départ de Quint-Fonsegrives, les forfaits de remontées mécaniques et le matériel (casques, chaussures, skis). Le tarif est compris entre 410€ et 520€.

Inscriptions : mardi 8 janvier 2024 à partir de 18:00, au bureau de l'ALAE.

Semaine de la Laïcité du 4 au 8 décembre 2023

Dans le cadre de la "Semaine de la Laïcité" du réseau LE&C Grand Sud, intitulée cette année "Fraternité unis dans la diversité", un projet commun entre les équipes de la maternelle et de l'élémentaire a permis la mise en place d'un clip vidéo mettant en scène les enfants sur les différents temps ALAÉ.

La vidéo sera disponible sur le "Padlet" de l'ALAÉ et sera diffusée ultérieurement aux familles.

Par le biais de photos, enregistrements vocaux, vidéos, créations de texte, les enfants de maternelle et d'élémentaire ont participé activement au projet en réalisant des petites scénettes.

Sensibiliser et faire comprendre aux enfants que la laïcité nous permet de vivre ensemble dans le respect de nos différences, des autres et des règles était l'objectif principal des animateurs.

Ce projet a permis de sensibiliser environ 150 enfants principalement des enfants de l'école maternelle.

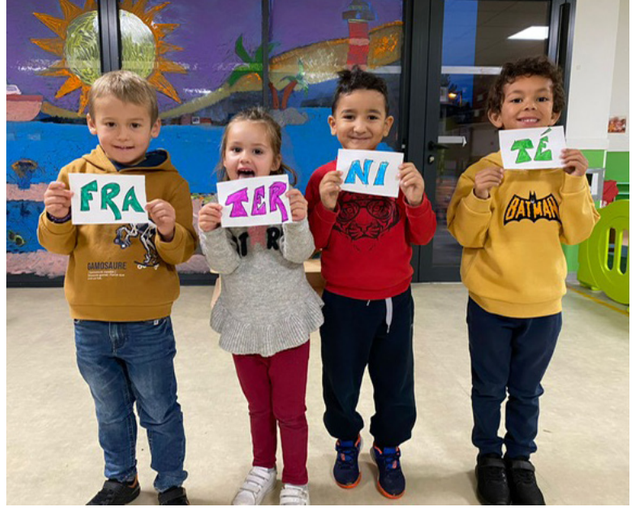

Cuisine du monde avec Camille

Tous les vendredis midis, tout au long de l'année se sont 14 enfants par séance qui visitent différents pays en cuisinant des plats salés et sucrés : pizzas, tiramisu, brick à l'œuf, poulet yassa, sablé de Noël, nems.

Les enfants découvrent différentes saveurs, apprennent des techniques culinaires et manipulent des ustensiles de cuisine.

A l'issue du projet, un petit livret récapitulatif des différentes recettes sera donné aux enfants.

Projets solidaires de fin d'année toujours un grand succès

Téléthon 2023

Toute l'équipe d'animation de l'ALAÉ maternel et élémentaire de Quint-Fonsegrives, s'est investie cette année encore pour l'appel aux dons de l'AFM Téléthon, en impliquant les enfants des accueils périscolaires. Une sensibilisation à la solidarité, l'entraide et à la recherche médicale.

À l'approche des fêtes, un marché de Noël a été organisé vendredi 8 décembre 2023 de 16:30 à 18:30 sur le temps ALAÉ. En effet, sur plusieurs semaines, lors des temps périscolaires du matin, midi, soir et mercredi après-midi, les enfants ont fabriqué divers objets (marques pages, boules de noël, bougies, cartes de Noël, kits de friandises,) pour les mettre en vente ce soir là. Les enfants, aidés d'Emerick et de Lucile, ont également tenu un stand gourmand avec la mise en vente de crêpes et chocolat chaud.

Une implication des enfants et des animateurs récompensée par la générosité des donateurs.

Toute l'équipe d'animation vous souhaite une Bonne Année 2024

Bureau ALAÉ : 05.61.24.54.56 ou 06.67.86.90.55

Centre de loisirs : 05.61.45.34.94

Boites solidaires

En partenariat avec le Lions Club de Quint-Fonsegrives mise en place d'une récolte de boites solidaires pour les plus démunis du 6 novembre au 1er décembre 2023. L'ALAÉ a récolté 58 boites.

En collaboration avec les "Restos du cœur", une collecte de denrées alimentaires du 4 au 15 décembre 2023 a été réalisée sur les ALAE, merci à tous pour votre générosité !.

Contacts

Céline Pradelles, Directrice Maternelle
maternelle-quintfonsegrives@lecgs.org
Mathieu Millet, Directeur Élémentaire
elementaire-quintfonsegrives@lecgs.org
Valérie Binos, Coordinatrice enfance
coordination-quintfonsegrives@lecgs.org

Les vacances de fin d'année sur "Planète Jeunes"

Tout d'abord, toute l'équipe de "Planète Jeunes" et les jeunes vous présentent leurs meilleurs vœux pour cette nouvelle et belle année 2024.

Les vacances de Noël ont été courtes à "Planète Jeunes" ! Le centre était fermé du 25 décembre au 1er janvier inclus.

Qu'à cela ne tienne les jeunes ont mis à profit chaque instant de leurs vacances !

Pour commencer, les jeunes ont débuté la création d'un journal numérique de "Planète Jeunes" qui sera bientôt disponible sur les réseaux ! En effet dans le cadre du projet "Temps Libre Prévention Jeunesse", les jeunes ont appris des notions des métiers du journalisme pendant un stage. L'équipe de "Planète Jeunes" en a profité pour rappeler l'importance de vérifier la véracité des informations. Ils ont pu découvrir des outils comme "Décodex" ou "HoaxBuster" qui permettent de vérifier l'information en ligne.

De plus, avec l'intention de favoriser l'équilibre du jeune autant dans sa vie que sur la glace, la structure jeunesse a proposé une sortie patinoire ! Les jeunes ont pu démontrer leurs talents sur la glace... Ou pas ! Ils ont profité de l'occasion pour partager un goûter tous ensemble après l'effort.

Tout au long de leurs vacances sur Planète, les jeunes ont pu s'initier aux échecs, proposer des ateliers spontanés, jouer au baby-foot, billard, console et jeux de société entre autre.

Pour finir, les jeunes se sont réunis autour d'un "Planète Tchat" pour évoquer leurs bonnes résolutions pour la nouvelle année pour eux même et pour Planète.

Le CLAS (Contrat Local d'Accompagnement à la Scolarité)

Le CLAS, qu'est-ce que c'est ?

C'est tout d'abord une réponse à un objectif du projet éducatif de Quint-Fonsegrives qui est d'être au service de la réussite éducative et du bien-être des enfants.

Le CLAS (Contrat Local d'Accompagnement à la Scolarité) est un ensemble d'actions destinées à offrir l'appui et les ressources dont votre enfant a besoin pour réussir à l'école. Il favorise l'épanouissement de votre enfant et la réussite dans sa scolarité. Ce dispositif gratuit est mis en oeuvre par la municipalité.

L'équipe d'animation du CLAS assure un suivi de votre enfant tout au long de l'année et lui propose des outils méthodologiques pour faciliter et apaiser la réalisation de ses devoirs.

Les séances ont lieu sur "Planète Jeunes" le mardi et le jeudi, de 15:45 à 17:15 pour les élémentaires et de 17:30 à 19:00 pour les collégiens.

Des places sont encore disponibles ! N'hésitez pas à contacter le responsable en charge de la coordination du dispositif du CLAS.

Pour enrichir et étoffer son équipe d'animateur CLAS, "Planète Jeunes" recherche des bénévoles souhaitant participer à cette aventure humaine.

Nous recherchons deux qualités majeures : l'envie de transmettre son expérience et d'accompagner son prochain vers la réussite. Si vous souhaitez davantage d'informations, contactez "Planète Jeunes" !

Contacts

"Planète Jeunes" (salle de l'Aouta)
Tel : 05 62 47 27 64/ 06 59 09 73 37
@ : jeunesse-quintfonsegrives@lecgs.org
Facebook : Planète Jeunes Q-f
Instagram : PLANETEJEUNES.QUINT
Snapchat : pjeunesquint

Si vous avez entre 11 et 17 ans et que vous n'êtes pas loin de la salle de l'Aouta sur la place de la Mairie, n'hésitez pas à passer venir rencontrer les animateurs et les jeunes !

Les ouvertures de "Planète Jeunes"

» Hors vacances scolaires : le mercredi et samedi de 13:30 à 18:30 et le vendredi de 17:00 à 19:00

» Pendant les vacances : du lundi au vendredi de 13:30 à 19:00.

L'ALAC (Accueil de Loisirs Associé au Collège)

Toujours dans l'optique de favoriser le bien-être du jeune, un Accueil de Loisirs Associé au Collège (ALAC) est présent au Collège E. Badinter. Il est ouvert pendant la pause méridienne le mardi, jeudi et vendredi. "Planète Jeunes" et "Oxy'Jeunes" y proposent des ateliers, du sport, un baby-foot, des jeux de société, des activités, des projets, etc...

C'est aussi et surtout un lieu de partage et d'écoute au service du jeune. L'adhésion est de 3 euros pour l'année. N'hésitez pas à demander un dossier d'inscription !

Séjour aux sports d'hiver

Tout schuss cette année ! "Planète Jeunes" en partenariat avec le centre de loisirs de Quint-Fonsegrives et "Oxy'Jeunes" de Drémil-Lafage propose un séjour au ski ! Il aura lieu à Saint-Lary aux pieds des pistes pendant les vacances de février à venir !

Ce sera l'occasion de parfaire son chassé ou de découvrir la pratique du ski avec des professionnels diplômé de l'E.S.F (École du Ski Français).

Clin d'oeil en images sur l'année 2023 (suggestions non exhaustives)

Carnaval des familles

Marché aux fleurs

Forum de l'emploi

Hallowenn

Concerts de l'harmonie

Animations médiathèque

10 ans du Pacte de jumelage

Plantations de la mini-forêt comestible

Concertation citoyenne

Vide grenier

Fête locale

Quint-Fonsegrives solidaire : téléthon 2023

Accueil des nouveaux arrivants

Festival "Brèves d'Images"

Rencontre avec les entreprises

World CleanUp Day

Journée du sport école /associations

Fiestimômes

Marché de nuit : 14 juillet

Chasse à l'oeuf

Féeries de Nöel 2023

La magie a opéré à Quint-Fonsegrives

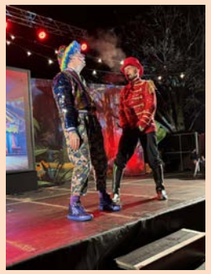

Balade de la Saune : nouveau challenge

Edition inédite : dimanche 17 mars 2024

La Balade de la Saune vous attend pour une édition inédite le dimanche 17 mars à Quint-Fonsegrives à partir de 10:00, sur le site du boulodrome, route de la Saune.

Une rencontre sportive à but humanitaire

"Courir Fonsegrives" et "La Balade de la Saune" reversent la totalité des bénéfices aux "Restos Bébé". C'est une association toulousaine aidant les mamans en difficulté financière par l'achat de nourriture et de couches pour les bébés.

COURSE CARITATIVE AU PROFIT DES RESTOS BÉBÉ

La "Quint Kilomètres"

Course de 5km chronométrée et avec un classement. Départ à 10:00. (coût : 8€)

La randonnée pédestre

Course de 5km non chronométrée, sans certificat médical. Départ à 10h00. (coût : 8€)

La Mini Balade

Une course de 700m réservée respectivement aux enfants nés entre 2013 et 2017. Départ à 12h. Gratuit (don libre pour les Restos Bébé).

S'INSCRIRE EN LIGNE

DANSE ADAPTÉE & INCLUSIVE

MARDIS 17H15/18H15
Complexe Pierre Izard - Rue St Germain
QUINT FONSEGRIVES

incorporel

Crédit Photo Alain de Haro

Renseignements et inscriptions:
06 19 56 16 68

Atelier gratuit financé par la municipalité de Quint Fonsegrives
Hors adhésion Incorporel : 20€/an
Adhésion prise en charge par le Foyer Rural de Quint Fonsegrives pour ses adhérents

Quint Fonsegrives

Association des Résidents du Ruisseau (ADRR)

Programme des activités en janvier :

- Atelier loisirs créatifs : mardi 2 et 30 à 14:30
- Navette "Leclerc" : mercredi 3 à 14:30.
- Loto : jeudi 4, 11, 18 et 25 à 14:30
- Qi chong : vendredi 5 et 19 à 15:00
- Sortie Musée de la Truffe +restaurant: mardi 9
- Atelier équilibre mémoire: mercredi 10 et 17 à 14:30
- Sophrologie: vendredi 12 et 26 à 15:00
- Animation "Air d'Autan" et Galette : mardi 9 à 14:30
- Théâtre +apéritif : mardi 23 à 18:00
- Bien être : mercredi 24 à 10:00
- Jeux : mercredi 24 à 15:00
- Cinéma : mercredi 31 à 15.

Programme des activités en décembre :

- Animation musicale "La joie de vivre" : mardi 5 à 15h.
- Navette vers "Leclerc" Saint-Orens : mercredi 6 à 14h30.
- Loto : jeudi 7, 14, 21 et 28 à 14h30.
- Sophrologie : vendredi 8 à 15h.
- Atelier "création de Noël" intergénérationnel : mardi 12 à 14h.
- Equilibre mémoire : mercredi 13 et 20 à 14h30.
- Atelier floral : vendredi 15 à 15h.
- Animation musicale avec David Angel : mardi 19 à 15h.
- Atelier "Bien-être" : mercredi 20 à 10h.
- Sortie restaurant Villemur-sur-Tarn : vendredi 22
- Atelier Loisirs créatifs : mardi 26 à 14h30.
- Jeux + Goûter : mercredi 27 et vendredi 29.

Astronomie - FR

En étudiant la trajectoire d'étoiles très massives, des astronomes barcelonais ont découvert que bon nombre d'entre elles ont des vitesses étonnamment élevées, trop grandes par rapport à l'attraction de la galaxie : ces "étoiles fugitives" sont donc tout simplement en train de la quitter ! Notre Soleil, avec son cortège de planètes, ainsi que vous humains qui lisez ce texte, est aussi en orbite autour du centre galactique. Nous orbitons ainsi à une vitesse de 800 000 km/h (un tour tous les 230 millions d'années). Une vitesse énorme à notre échelle, mais assez faible pour que nous restions bien sagement dans notre Voie Lactée préférée.
Prochaines soirées du club : 12 et 20 janvier, 3 et 9 février.
www.qfastro.club - contact@qfastro.club

Culture en chemin - FR

Randos chaque mardi

Notre programme est susceptible de changement selon la météo et les possibilités

Janvier 2024 :

09 : St Jean + L'Union - ½ Journée

16 : Vigoulet Auzil - ½ Journée

23 : Cordes Tolosannes. Abbaye de Belleperche -Journée

30 : Cintegabelle - ½ Journée

Février 2024

06 : Quint Fonsegrives, visite de la Ferme de Salsas. Réunion Annuelle

13 et 20 : Vacances

27 : Amphithéâtre Purpan - ½ Journée

Encore une année qui se termine. Le Bureau de Culture en Chemin vous souhaite d'excellentes fêtes de fin d'année et vous présente ses meilleurs vœux pour l'année 2024

Gym forme - FR

En cette rentrée, nous avons souhaité ouvrir un nouveau cours de Pilates débutants/intermédiaires, suite à des demandes, le jeudi de 18h15 à 19h15 dans l'ancienne bibliothèque (Complexe Pépi).

Montagne- FR

En espérant que la neige tombe et ne fonde pas trop vite, la section propose à ses adhérents, des sorties raquettes pour les mois de janvier et février. Ces sorties sont programmées tous les Dimanche sauf pendant les vacances de Février (cad le 14, 21 et 28 Janvier, le 4 Février et les 3 et 10 Mars) : le lieu de randonnée vous sera communiqué la veille de la sortie. Nous envisageons des sorties à Beille, dans la vallée d'Oueil, une classique vers le Tarbezou depuis la station de Pailhères, randonnée à partir du Col de Marmare et du Col de Portet d'Aspet vers le Puech. Si la neige n'est pas de la partie, nous proposerons, un Dimanche sur deux, une randonnée pédestre de remplacement en un lieu situé dans l'Aude, le Tarn, le Lot ou l'Hérault. Nous vous rappelons que l'inscription à la randonnée doit se faire, au plus tard à 19h30, le Mercredi la précédant. La section Montagne possède des raquettes et bâtons à louer : lors de votre inscription via le site veuillez nous préciser votre

besoin. Le transport de nos sorties est toujours assuré par bus, rendez-vous à 7h15 complexe Pépi pour un départ à 7h30. Le retour se fait entre 18 heures et 19 heures. Dates à retenir : Notre assemblée Générale aura lieu le Vendredi 8 Mars 2024, à 20H30, salle de la Marne : nous vous attendons nombreuses et nombreux. Les randonnées "marche nordique" continuent durant ces mois chaque mercredi soir, vendredi et samedi matin : les rendez-vous sont disponibles sur notre site ; connectez-vous sur notre site internet : https://montagne-fonsegrives.com

Quint-Fonsegrives Ambiances

ACTIVITÉ MÉMOIRE : 2 lundis par mois de 10h45 à 12h00, venez travailler votre mémoire. Rens : Anne Pisan 06 77 14 50 43

ATELIER PEINTURE : tous les mardis de 14h30 à 17h30 venez peindre ou décorer

Rens : Julie Pozo 06 78 15 00 27

ANGLAIS : tous les lundis de 14h00 à 17h00 Wendy propose des cours débutants et intermédiaires ainsi que les confirmés.

Rens: Christiane Soler 06 27 51 26 07

BELOTE : tous les vendredis de 14h00 à 17h30 salle de la Marne ; venez "taper le carton".

Rens : Christiane Soler 06 27 51 26 07

BRIDGE : tous les mardis et vendredis de 14h00 à 18h00 et les jeudis tournois de la Fédération Française de Bridge

Rens : Agnès Binot 06 03 07 90 46

ESPAGNOL : tous les mardis de 11h00 à 12h00 pour les intermédiaires, de 14h00 à 15h00 pour les débutants et de 16h00 à 17h00 pour les confirmés.

Rens: Richard Beyne 06 10 65 73 73

GYM DOUCE : tous les mardis et jeudis de 9h00 à 10h00. Rens : Martine 06 41 83 56 44 et Régine 05 61 24 02 55

ITALIEN : tous les jeudis de 15h00 à 16h30

Rens : Alessandro 06 71 76 54 06 et Sandro 06 09 70 15 44

LOISIRS DES AÎNÉS : tous les lundis QFA oganise un loto de 14h30 à 17h00 avec 10 quines et 2 cartons pleins ensuite il y a un goûter.

Rens : Christiane Soler 06 27 51 26 07

MARCHE : tous les lundis, mercredis et vendredis. 9h00, départ devant la Police municipale.

Rens : Monique 06 77 84 16 46 et Christine 06 08 06 19 42.

MIDIS DU CAPITOLE

Le jeudi 1er février Aleksei Isaev, Bayton et Robert Gonnella au piano sur des mélodies et airs de Verdi, Puccini, Tchaïkovski et Rachmaninov.

Le jeudi 29 février, Petr Nekorance, ténor et Vincenzo Scalera au piano sur des airs de Rossini, Hahn, Debussy, Dvoräk, etc , rendez-vous au Capitole à midi. (coût 5€)

Rens: Christiane Soler 06 27 51 26 07

PÉTANQUE : tous les jeudis quand le temps le permet rendez-vous au terrain de Roquetaillade à 14h30 pour des parties acharnées mais sympathiques.

Rens : Robert Scheddel 05 61 45 65 79

SCRABBLE : tous les mercredis de 14h30 à 17h30 salle de la Marne.

Rens : Hubert 06 82 28 17 60

TAROT : tous les vendredis de 14h30 à 17h30 salle de la Marne.

Rens : Nicole 06 86 00 41 79

Animations et sorties

- Le **8 janvier** QFA organise son loto des rois, à 14h30 salle de la Marne. 10 quines, 2 doubles quines et 2 cartons pleins, prix 5€ et une grande tombola avec 10 lots et 1 lot surprise, prix du billet 3 €, 5 € les 3
- Le 11 février à 15h00 sortie à Altigone. hommage à Edith Piaf prix 20€ par personne.
- Le 13 février - Assemblée Générale à 14h30 salle de représentation, complexe P. Pépi, venez nombreux.
- Le 20 février, sortie pour la "fête du jambon" à la ferme Lafitte , avec petit déjeuner façon casse-croûte, puis visite de la cave de Buzet et retour à la ferme pour le déjeuner et animation dansante. Chacun repartira avec son jambon : prix 50€ par personne
- A noter : Le premier week-end de mars QFA organise sa brocante, salle de la Marne, dépose des objets le vendredi à 14h30

Pour plus de renseignements : Christiane Soler au 06 27 51 26 07.

Cinéma :

les séances en janvier & février

Mercredi 10 janvier

20:30 : *Le règne Animal,* film fantastique avec Romain Duris

Vendredi 12 janvier

20:30 : *Les 3 Mousquetaires, Milady,* film historique avec Romain Duris et Vincent Cassel

Vendredi 19 janvier

20:30 : *Wonka* (VF), film fantastique avec Timothée Chalamet

Dilmanche 21 janvier

11:00 : *Wish Asha et la bonne étoile*, film d'animation à partir de 6 ans

Mercredi 24 janvier

20:30 : *The Old Oak* (VO), comédie dramatique de Ken Loach

Vendredi 26 janvier

20:30 : *La Passion de Dodin Bouffan*t, romance avec Benoît Magimel et Juliette Binoche

Vendredi 02 février

20:30 : *Napoléon* (VF), film historique de Ridley Scott

Dimanche 04 février

11:30 : *Migration*, film d'animation à partir de 6 ans

Mercredi 07 février

20:30 : *How to have sex* (VO), drame de Molly Manning Walker

Vendredi 09 février

20:30 : *Le Garçon et le Héron* (VF), Film d'animation de Hayao Miyazaki

Vendredi 16 février

20:30 : *La Rivière,* documentaire de Dominique Marchais

Mercredi 21 février

20:30 : *Priscilla* (VO), Biopic de Sofia Coppola

À tout moment, découvrez la programmation en flashant le QR Code ci-dessous

Danse Salsa Rock Salon

La section Salsa Rock Salon vous souhaite à toutes et à tous une très bonne année.

Les adhérents ont terminé l'année en dansant, commencent la nouvelle année dans la bonne humeur toujours rythmée par des pas de danse, sous les conseils avertis de nos professeurs Isabelle et Roland, dont la réputation s'étend désormais au-delà de notre commune.

Il n'est pas trop tard pour rejoindre la section danse Salsa Rock Salon du Foyer Rural : le cours des débutants du mercredi soir à 21h30, au 1er étage du complexe Patrick Pepi, est un bon passage pour acquérir d'excellentes bases. Toutefois, tous les cours peuvent accueillir de nouveaux danseurs et danseuses en fonction du niveau du danseur. À noter qu'il est préférable de venir en couple.

Le regroupement du 18 novembre 2023, c'est déroulé dans une très bonne ambiance avec plus de 40 participants. La soirée a vraiment ravi tous les présents. L'illustration photographique en est une belle preuve.

Agenda des manifestations

Le samedi 13 janvier 2024 à 19h30 aura lieu l'assemblée générale de la section, salle de la Marne. Elle sera suivie d'un regroupement à 21h. Comme à l'accoutumée la section offre les boissons et la galette.

Lors de cette assemblée le bureau présentera sa démission. Si vous avez envie de découvrir la section Salsa Rock Salon,vous êtes les bienvenus.

Pour tous renseignements concernant les cours, vous pouvez contacter l'ensemble du bureau : site du foyer rural quint fonsegrives, rubrique les sections.

Contact : danse.fonsegrives@gmail.com

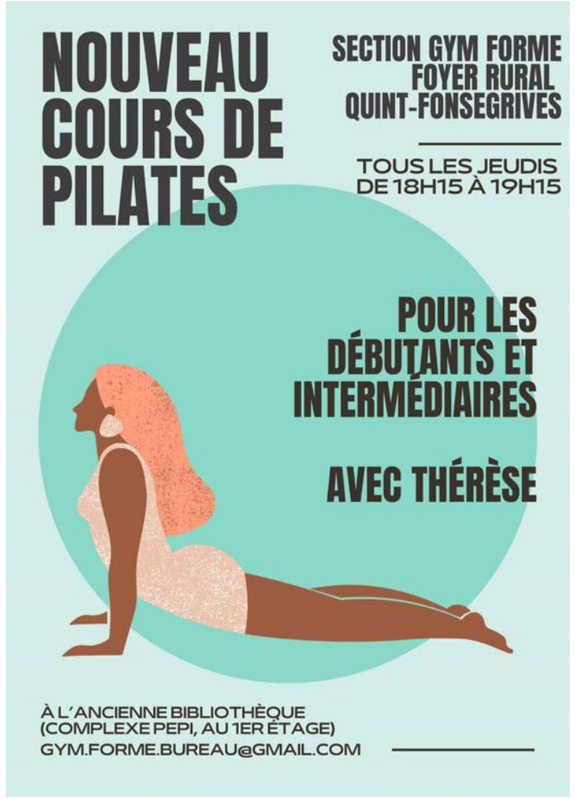

TRIBUNE

Groupe des élus de la majorité municipale

Depuis le début de ce mandat, la politique municipale suit la même boussole : protéger les Quint-Fonsegrivois et les Quint-Fonsegrivoises en agissant sur leur quotidien en préparant la Ville de demain et tout en préservant l'identité de Quint-Fonsegrives.

Nous dessinons ensemble une ville apaisée, sereine. Une ville de proximité, une ville qui permet à chacune et à chacun de se sentir à sa place.

Dans cette logique d'apaisement, nous avons fait de la sécurité l'une des priorités de ce mandat.

Nous avons augmenté les effectifs de la police municipale. Aujourd'hui, la commune dispose de 5 agents qui travaillent de concert avec les services de la gendarmerie. Nous les avons doté de moyens supplémentaires. Nous avons développé un dispositif de vidéo protection en collaboration avec les services de l'État et de la gendarmerie de Balma afin de mieux lutter contre les faits de délinquances.

Cette première phase est opérationelle depuis la fin du mois de décembre avec l'installation de 7 caméras sur le domaine public et d'un pc de surveillance.

Maintenir la sécurité, c'est également diminuer les inquiétudes et les risques.

Nous avons sécurisé les sorties de nos écoles, les trajets à vélo et piétons, contribué à la mise en oeuvre le dispositif "savoir rouler à vélo" qui enseigne aux enfants la pratique du vélo de façon sûre et les initions aux risques routiers avec leur participation à la journée de la sécurité routière chaque année.

Des nouvelles voies cyclables ont vu le jour et d'autres ont fait l'objet d'aménagements (chemin des Tournesols) et de sécurisation (le long de la RM 18 et RM 826). Chaque mois, de nombreuses personnes supplémentaires font le choix de se déplacer à vélo ce qui nous encourage à aller encore plus loin. Pour cela nous avons besoins de vous. Mon collègue Robert Allègre, vous propose ainsi de rejoindre un club des usagers des mobilités. En effet, ce n'est qu'en partageant les expériences de tous les usagers de nos voiries, trottoirs, pistes cyclables, service de transport en commun ou co-voiturage que nous améliorerons nos déplacements. C'est une étape nouvelle à laquelle nous croyons !

Nous sécurisons également la place des femmes et des hommes dans l'espace public avec les campagnes de prévention et de sensibilisation contre les violences intra familiales et la mise à disposition d'un appartement d'urgence pour ces victimes.

La sécurité c'est aussi notre dispositif de veille éducative qui implique les acteurs éducatifs et notre service social et nous permet d'accompagner les familles en difficulté dans un seul objectif, le bien-être et l'épanouissement des enfants.

La sécurité des habitantes et des habitants n'est pas une politique isolée. Pour être efficace, elle implique les élus, les services de la collectivité, nos partenaires institutionnels et les habitantes et habitants de la commune. Nous sommes très reconnaissants de ce travail en commun, de cette confiance mutuelle. Seul la contribution du collectif nous permet d'envisager des solutions et d'améliorer notre efficacité.

Mes collègues de l'équipe majoritaire se joignent à moi pour vous souhaiter une très belle année 2024.

Nicolas Boscus, Conseiller municipal délégué en charge de la sécurité routière et de la tranquillité publique
pour le groupe des élus de la majorité municipale

Groupe des élus de la minorité municipale

Et si nous parlions culture en ce début d'année 2024. Les élus de la commission culture œuvrent régulièrement à la qualité des manifestations proposées aux Quint-Fonsegrivois.

Tout d'abord, par le respect de notre budget, de l'ordre de 80 000€ , la qualité des prestations sont les maîtres mots de nos recherches et ressources communes.

Nous souhaitons remercier nos bibliothécaires, animés par une passion forte de leur métier. Nos conseillers lecture avisés, repérant les nouveautés littéraires, nous faisant participer un samedi matin par mois aux "bouquinades" où amoureux des livres et amateurs curieux peuvent rejoindre le groupe du moment. Nos conseillers cinéphiles où la création d'un fond « cinéma classique » a vu le jour l'an passé, constitué des grands chefs d'œuvres du cinéma des années 1920, 30, 40. Ils sont également nos conseillers musicophiles, proposant des conférences musicales toutes époques confondues, agrémentées de 3 concerts en 2024 .

Les animations jeunesses, atout lire, l'heure du conte, marionnettes et spectacles pour les enfants et ados attirent les écoliers et lycéens en partenariat avec les enseignants.

L'atelier philo apprécié des jeunes enfants leur à permis d'appréhender une initiation à la réflexion argumentée axée sur le réel.

L'espace BD adulte s'est agrandi, les mangas chers à nos ados font leur apparition, accompagnés par des cours de dessins qui leur seront proposés.

Un rayon livre "facile à lire pour enfants en difficulté de lecture" se propose de guider les apprentis lecteurs en recherche d'autonomie.

91 % des inscrits fréquentent la médiathèque, lieu d'apprentissage et d'immersion. Guidés par les conseils avisés et bienveillants de nos agents culturels, au détours d'échanges constructifs, suite au hasard d'une envie de lecture nouvelle.

Les animations ponctuelles comme la nuit de la lecture, partir en livre, la médiathèque hors les murs, nous permettent tout en suivant une trame nationale de coller à l'actualité du champ littéraire.

Nos bibliothécaires s'emploient à vous guider sur les chemins du savoir, il suffit de pousser la porte de votre médiathèque pour découvrir l'Atlantide, la seule, la vraie, l'unique et inestimable île au trésor : la Culture.

De concert avec les animations médiathèque, la commission culture continue par ailleurs de vous proposer tout un camaïeu d'éclosions artistiques.

Que l'année nouvelle poursuive l'élévation intellectuelle de chacune et chacun.

Nous vous souhaitons à tous une bonne et heureuse année 2024.

Maryse Marsal, conseillère municipale
pour le groupe des élus de la minorité municipale

Collecte des déchets

Pour tout renseignement ou incident, un numéro d'appel gratuit à votre disposition : 0 800 201 440

Calendrier de collecte déchets verts
Lundi 8 et mercredi 24 janvier 2024
Mercredi 7 et 21 février 2024

Collecte des encombrants
Mercredi 17 janvier 2024

Consultez le calendrier de collecte des déchets en flashant le QR Code

État civil

Naissances

25/10/2023 Giulia Court Cartelier
06/11/2023 Joana Porcher-Labreuille
10/11/2023 Sofia Semchaoui
10/11/2023 Lili Sonnemann

Mariages

01/12/2023 Valérie Pinet et Jean-Luc Chamayou

Décès

19/10/2023 Béatriz Gimenez, née Giro, 101 ans
22/10/2023 Anne-Marie Albarède, née Plô, 76 ans
28/10/2023 Yvette Martin, née Namy, 101 ans
16/11/2023 Dalila Coutu Bernava, 102 ans

Remerciements de la famille de Stéphane Alalouf

"Chers patients et clients de la Pharmacie du Centre,

Ces quelques mots car je ne suis pas sûre de pouvoir écrire à tous pour vous remercier.

J'ai été très touchée de vos présences, vos pensées, vos mots de soutien mais surtout de l'hommage que tous, vous avez rendu à Stéphane.

Croyez donc, chers clients, en nos remerciements très sincères.

Que ce message soit l'expression de notre profonde gratitude.

Au nom de mon mari, merci pour ces années de fidélité.

Cordialement,

Joëlle Alalouf
Anne-Sophie et Alexandre "

Nouveau à Quint-Fonsegrives

Le centre S-Evolution (Pilates et para médical) fait peau neuve !

Déjà en place sur Fonsegrives depuis 10 ans dans la zone de Ribaute, ce centre spécialisé en Pilates, avec un cabinet para médical (Ostéopathe, Psychomotricienne, Diététicienne, Acupunctrice, kinésiologue), déménage au 63B chemin de Ribaute (entre les ronds points de la clinique et de TBS). L'équipe a transformé une maison d'habitation en espace cosy pour accueillir ses fidèles clients et les nouveaux venus ! Les cours de Pilates sont limités à 6 participants pour un encadrement personnalisé, et sont encadrés par 2 professionnelles diplômées, formatrices de cette discipline, et spécialisées en activités physiques adaptées (APA).

Pour en savoir plus : www.centre-pilates.fr / www.s-evolution.fr

Numéros utiles

Mairie : Tél - 05 61 24 04 98
Courriel : mairie@mairie-quint-fonsegrives.fr
Site Internet : www.quint-fonsegrives.fr
Ouverte au public du lundi au vendredi de 8h30 à 12h30 et de 14h à 17h30.
Le samedi de 9h à 12h.
Service Etat-Civil en Mairie
Le Service Etat Civil vous reçoit sur rendez-vous de 8h30 à 12h et de 14h à 17h, du lundi au vendredi.
CCAS - centre social en mairie - 05.61.24.92.49
Bureau sports/loisirs/associations
Tél : 05.61.24.90.40.
Restauration scolaire - 05.61.24.92.45
Courriel : cantine@mairie-quint-fonsegrives.fr
ALAÉ - 05.61.24.54.56
ALAÉ maternel - 05.61.24.90.47
ALAÉ élémentaire 05.61.24.90.46
Centre de loisirs - 05.61.45.34.94
"Planète Jeunes" - 05.62.47.27.64 et 06.59.09.73.37
Responsable petite enfance - 05.61.24.94.47
Crèche municipale - 05.61.24.60.57
Crèche associative - 05.61.24.33.44
Relais Petite Enfance - 05.61.24.94.15
Médiathèque Anne-Laure Arruebo
(médiathèque municipale)
Tél. 05.62.16.63.50
Courriel : mediatheque.qf@mairie-quint-fonsegrives.fr
École maternelle - 05.61.24.90.47
École élémentaire - 05.61.24.90.43
Collège Elisabeth Badinter- 05.62.16.45.90
Foyer Rural - 05.61.24.26.75 (tél/fax)
Q.F.A. - 06.27.51.26.07
Comité des Fêtes - 06.81.91.53.02
U.S.Q.F. - 06.24.87.64.94
Police municipale - 05.61.24.92.47 ou 06.23.18.30.88
Gendarmerie de Balma - 05.62.57.75.80 ou 17
Résidence Isatis (EHPAD) - 05.34.666.105
Clinique SRR Val de Saune - 05.61.17.24.00
Clinique "La Croix du Sud" - 0 806 233 233
La Poste - 05.61.17.16.99
Appel collecte des déchets - Toulouse Métropole
0 800 201 440 (appel gratuit)
Eau & assainissement - Toulouse Métropole
05 61 201 201 (prix d'un appel local)
www.eaudetoulousemetropole.fr

Abonnez-vous à la newsletter de la ville !

Flashez le code pour accéder directement au formulaire

www.quint-fonsegrives.fr

page FB

site

ÉCONOMIES D'ÉNERGIE
SOIRÉE THERMOGRAPHIE
À QUINT-FONSEGRIVES

Tout savoir pour mieux isoler votre logement et réduire vos factures d'énergie !

15 FÉVRIER
DE 18H À 21H
SALLE DE REPRÉSENTATION
COMPLEXE P.PÉPI

SOIRÉE GRATUITE ET OUVERTE À TOUS

UNE SOIRÉE QUI SE DÉROULERA EN 3 TEMPS :

. Quelques explications pour mieux comprendre
. Une balade nocturne dans les rues, caméra thermique en main, pour voir les déperditions de chaleur des bâtiments
. Echanges autour d'une collation offerte par la Commune

Ma maison est-elle bien isolée ? Quelles solutions de rénovation ?

Quelles aides pour mes travaux?

Pourquoi recourir à un artisan qualifié RGE ?

VENEZ POSER VOS QUESTIONS !

avec France Rénov' — Le service public pour mieux rénover mon habitat

I-HEROS

toulouse métropole rénov

toulouse métropole