NOVEMBRE
DÉCEMBRE
2023

clin d'oeil

Le magazine municipal de **QUINT-FONSEGRIVES**

Marcel Campels nous a quittés

Arrivé à Quint-Fonsegrives en 1968 avec son épouse et ses enfants, Marcel Campels nous a quittés le 29 septembre dernier, il avait 92 ans.

Nombreux d'entre vous connaissaient bien l'Ancien Combattant, fondateur de l'association des Anciens Combattants en 1979, le maître de cérémonie des commémorations officielles mais Marcel Campels était bien plus que cela.

Figure emblématique de la commune, Marcel, fervent bénévole, était impliqué dans la vie locale, dans le tissu associatif, mais aussi dévoué à notre jeunesse dans le cadre du Devoir de Mémoire.

Marcel Campels était un être exceptionnel, au tempérament bien trempé. Il reste un exemple pour nous tous à plusieurs titres.

En 2022, il a souhaité rédiger ses mémoires pour garder ce lien avec ses enfants, petits-enfants et arrière-petits-enfants. On découvre alors avec beaucoup d'émotion l'histoire singulière d'un homme, né avant la Seconde Guerre Mondiale, son vécu très émouvant d'enfant pendant cette guerre, son engagement et son parcours dans l'Armée de l'Air dont il était sous-officier, l'enseignement, son combat pour la France en Indochine mais surtout son regard sur son temps, les relations familiales, la construction de la famille, l'engagement citoyen au sein d'associations et même son engagement politique.

Le parcours de Marcel Campels est celui d'un homme profondément altruiste et bienveillant. Ce fils de résistant, élevé dans une famille aimante, acquiert très jeune une grande maturité, sûrement favorisée par un contexte particulièrement éprouvant.

C'est ensuite dans l'aéronautique qu'il fait ses études pour s'engager dans l'Armée de l'Air où il exerce la profession de mécanicien sur avion. À 21 ans, il rejoint le corps expéditionnaire d'Extrême-Orient (Indochine Française) où il reste deux ans. De retour en France, il se marie et fonde sa famille. Il reste dans l'Armée de l'Air jusqu'à l'âge de 47 ans, il devient enseignant en filière technique à Brest puis termine sa carrière à Toulouse Francazal.

Marcel Campels fut un "boulimique d'activités", à côté de ses activités professionnelles, il a toujours nourri ses passions : la colombophilie, la cynophilie et la cynégétique avec notamment la chasse comme moyen de réguler la faune sauvage.

En 1972, il participe à la création de l'Association Communale de Chasse Agréée de Quint-Fonsegrives avec quelques amis chasseurs. Passionné d'aviculture, il organise plusieurs expositions d'animaux de basse-cour ouvertes à toute la population.

Marcel Campels s'est employé pendant des années à faire vivre le Devoir de Mémoire. Président pendant 12 ans de l'association des Anciens Combattants, il a initié depuis de nombreuses années des expositions et des rencontres avec les plus jeunes (les enfants de notre école notamment) pour qu'au travers de témoignages la mémoire perdure.

Le Maire, l'ensemble des membres du Conseil municipal et le personnel communal adressent à sa famille leurs plus sincères condoléances.

L'édito du Maire 03
Jean-Pierre Gasc

Urbanisme / Travaux 04-05
Elaboration PLUi-H, Videoprotection, Travaux

Environnement 06-10
Bilan économies, Bois de la Ginestière, Animations

Mobilités 11
Club des utilisateurs, Sécurité routière

Cycle de l'eau 12-13

Zone à Faibles Émissions 14

Enfance Jeunesse 15-18
Actualités centres de loisirs, Gaspillage alimentaire, Journée nationale du sport à l'école, acutalité de "Planète Jeunes"

Jumelage 19
Célébration des 10 ans de la Charte de Jumelage avec Leiria

Culture 20-23
Appel à films, Prix "Atout Lire !", Nouveauté à la médiathèque, Animations médiathèque, Salon d'Automne, Expositions

Féeries de Noël 24

Social 25- 28
Retour "Semaine Bleue" et Octobre rose, Actions contre les violences intrafamiliales, Tarif mutuelle communale, Animation Isatis, Fête des Aînés, Noël des Lions, Ateliers culinaires

Téléthon 28

Enquête sur les pratiques sportives, culturelles et de loisirs 29

Cérémonie du 11 novembre 29

Vie associative 30-33
Actualité des bénévoles associatifs

"Clin d'oeil" : Journal d'informations de la ville de Quint-Fonsegrives - Tirage à 3500 exemplaires. Édition : Mairie de Quint-Fonsegrives - www.quint-fonsegrives.fr Conception/réalisation : Christine Raveau - Dir. de la publication : Jean-Pierre Gasc - Impression : Imprimerie Ménard - imprimeur Imprim'Vert

© droits de reproduction et de diffusion réservés à la Mairie de Quint-Fonsegrives.

Chères Quint-Fonsegrivoises, Chers Quint-Fonsegrivois,

L'année 2023 touche à sa fin. Une année marquée par la poursuite ou la résurgence de plusieurs conflits dans le monde, par l'horreur que nous inspirent les massacres de populations civiles, par notre sidération devant les actes sauvages visant sur notre territoire les acteurs même de notre enseignement, une année socialement difficile pour beaucoup de nos concitoyens, une année qui nous rappelle une fois de plus que l'équilibre de notre société humaine est fragile. A notre modeste niveau communal, nous devons rester vigilants et faire tout ce qui est en notre pouvoir pour renforcer les liens sociaux, favoriser la solidarité, l'écoute, le respect et la tolérance, afin que chacun puisse trouver sa place. En bref, agir totalement à l'inverse de l'intolérance, du jugement lapidaire, de l'insulte que certains pratiquent au travers des réseaux sociaux, bien souvent masqués sous des pseudos consternants, plutôt que de contribuer au débat démocratique.

Une année durant laquelle la municipalité a œuvré, agents et élus réunis, au service de toutes et tous, pour faire de Quint-Fonsegrives une ville solidaire, conviviale et riche de son environnement mi-rural, mi-urbain.

Notre ville poursuit sa transition écologique et les efforts de tous, particuliers, associations, professionnels, services municipaux commencent aujourd'hui à porter leurs fruits. Les résultats sont là, nous les évoquons dans ce journal tant du point de vue des économies que nous réalisons que de la mise en œuvre de projets visant à accompagner tous les publics vers des consommations énergétiques plus sobres et des gestes plus écoresponsables.

Avec vous, grâce à votre participation, nous concrétisons des projets innovants qui font de Quint-Fonsegrives une ville toujours plus conviviale ou l'humain et la qualité de vie restent au cœur de l'action municipale.

Quels meilleurs exemples que la plantation de la mini-forêt comestible, un projet "grandeur nature" qui voit le jour cette année et qui, au-delà de notre objectif de promouvoir la biodiversité en cœur de village, sera le support à une multitude d'actions pédagogiques auprès de notre population ; le projet d'Espace de Vie Sociale et d'activités partagé qui va voir le jour l'année prochaine, marquant ainsi la volonté de la municipalité de répondre au mieux aux attentes de la population en travaillant avec elle à la création d'un tiers-lieu, espace de travail partagé et collaboratif pour des porteurs de projets locaux, contribuant à l'animation et au développement économique de notre territoire, à la création d'un café solidaire pour tout public, lieu d'échanges et de valorisation du lien social où des projets d'ateliers collectifs pourront voir le jour.

Les Quint-Fonsegrivoises et les Quint-Fonsegrivois sont attachés à bâtir une ville plus paisible et harmonieuse. C'est un travail quotidien auquel beaucoup d'entre-vous contribuent utilement en nous faisant remonter leurs remarques, leurs doléances, leurs propositions, ce dont nous les remercions. Le renforcement de la tranquillité avec la mise en œuvre de la vidéoprotection dont nous développons en cette fin d'année la première tranche avec la mise en œuvre de caméras sur le domaine public, l'amélioration des mobilités alternatives au tout voiture dans les quartiers, aux abords de nos écoles ont fait l'objet d'investissements conséquents.

Conjuguer au pluriel cet esprit villageois qui nous est si cher à l'occasion des nombreux événements sur l'espace public, tels la fête locale de juin, les marchés de nuit, Fiestimomes et Fiestijeunes et les Féeries de Noël à venir qui connaissent un bel engouement populaire ; permettre un accès au plus grand nombre à la culture avec une programmation riche, éclectique dont nous sommes attachés à la gratuité ; renforcer le lien social par le soutien aux pratiques artistiques, la promotion du sport et des activités de loisirs, nous le faisons à l'école en partenariat avec les acteurs éducatifs et les bénévoles associatifs locaux que nous soutenons dans leur fonctionnement et la mise à disposition d'équipement performants.

Appuyons-nous sur cette force collective, les temps montrent que la cohésion sociale n'est pas intangible et que le bien vivre ensemble aussi fragile qu'infiniment précieux, dépend de nous tous !

En cette fin d'année, je vous invite à venir partager entre amis ou en famille tous ces moments festifs qui vous seront proposés. Au plaisir de vous y rencontrer avec mes collègues élus !

Jean-Pierre GASC
Maire de Quint-Fonsegrives
Conseiller métropolitain,
Président de la commission Écologie, Développement Durable, Transition Énergétique à Toulouse métropole

Elaboration du PLUi-H, le temps de la concertation

Concertation jusqu'au 31/12/2023

Après le débat sur le Projet d'Aménagement et de Développement Durables (PADD), qui s'est tenu dans toutes les communes puis en Conseil de la Métropole le 6 avril 2023, le Plan Local d'Urbanisme intercommunal valant Programme Local de l'Habitat (PLUi-H) entre dans la phase de traduction concrète du projet.

Par délibération du Conseil de la Métropole en date du 10 février 2022, l'élaboration du PLUi-H a été engagée et la concertation ouverte avec le public.

Plusieurs temps de concertation dédiés sont organisés sur la métropole. Vous pouvez donner votre avis sur le registre d'observation **en ligne jusqu'au 31 décembre 2023**.

Pour déposer votre contribution en ligne, flashez le Qr Code ci-contre.

Jeudi 5 octobre 2023, Quint-Fonsegrives a accueilli les communes de l'Est de la métropole dans le cadre de l'élaboration du PLUi-H (Plan Local d'Urbanisme Intercommunal et Habitat) pour des ateliers de concertation menés sur le futur règlement.

Les thématiques de la concertation

Les 11 communes constituant le Pôle-Est de Toulouse métropole (Aigrefeuille, Balma, Beaupuy, Drémil-Lafage, Flourens, Mondouzil, Mons, Montrabé, Pin-Balma, Quint-Fonsegrives, Saint-Orens), étaient représentées par des habitants qui s'étaient inscrits sur le site de Toulouse métropole conformément à la communication qui avait été faite en septembre.

Il faut noter que les maires de chaque commune avaient répondu à cette invitation.

Les participants se sont regroupés autour de documents graphiques afin de communiquer leurs avis sur les thématiques suivantes :

- **Environnement (les enjeux communaux, sites remarquables, etc).**
- **Mobilité et stationnement (partage multimodal, dessertes et points bloquants).**
- **Centralité (commerces, activités sportives et culturelles, etc) et accueil des nouveaux arrivants sur le territoire.**

A l'issue de ces ateliers, chaque groupe de travail par commune a présenté ses rélexions sur les thématiques ci-dessus.

Déploiement de la vidéoprotection

Sur la commune, 7 sites ont été choisis avec une implantation de caméra à chaque entrée de ville (cf carte ci-contre).

Le déploiement s'éffectuera entre novembre et décembre 2023.

Pour en savoir plus sur le dispositif, scannez le Qr code ci-dessous

Un nouveau terrain pour pratiquer le padel à Quint-Fonsegrives

Depuis début septembre, le tout nouveau terrain de padel est disponible à la location, pour les adhérents et les personnes extérieures. Ce sport de raquettes très ludique nous vient d'Espagne, où il est devenu plus populaire que le tennis ! Des séances de découverte seront proposées régulièrement par le club afin de permettre à chacun de tester son habileté à jouer avec les grilles et parois en verre.

La réservation et le paiement se font en ligne sur le site fédéral Ten'Up. Pendant les heures de présence des enseignants de tennis, le club loue des raquettes afin de permettre aux débutants de se lancer.

Cet équipement a été entièrement financé par le TCQF.

Un nouveau toit pour le tennis !

La toiture du tennis couvert va faire peau neuve. En effet, cet équipement a été inauguré le 21 juin 1993.

Sur la période de novembre et décembre 2023, la couverture de ce bâtiment sera remplacée à l'identique afin de rendre cet équipement sportif étanche et pérenne. Le coût de ces travaux s'élève à 65 000 €.

La maison "La Bastide": un espace de vie sociale et d'activités partagé

Inscrite en qualité de "bâtiment remarquable" et intégrée au patrimoine communal, la maison "La Bastide" va être conservée, restaurée et aménagée pour accueillir des activités en direction de tous les publics.

Ce projet d'Espace de Vie Sociale a été construit avec les habitants durant l'année 2023 à l'occasion de plusieurs temps de concertation, d'ateliers de travail et de réunions publiques.

Cette participation citoyenne a permis de bâtir un projet qui répond aux attentes du plus grand nombre. Favorisant une mixité des publics, le projet, orienté sur trois axes, se déclinera sur les trois étages de la maison et bénéficiera d'un jardin en centre-ville :

» En rez-de-chaussée, un espace de rencontre et d'échanges avec un café et une cuisine équipée, des espaces pour la réalisation d'ateliers pour tous les publics.

» Au premier étage, un espace pour travailler, étudier et se former, réservé davantage aux actifs.

» Le dernier étage, suite à l'aménagement des combles, sera doté de salles d'activités collectives modulables.

Les travaux de gros œuvre commenceront fin novembre. Nous vous présentons une vue du bâtiment après travaux. Découvrez le projet en flashant le Qr Code ci-dessous.

Économies d'énergie : les résultats sont là !

Ensemble, poursuivons nos actions et restons vigilants à l'approche de l'hiver

Au niveau national, le Gouvernement a lancé à l'automne 2022 un plan de sobriété énergétique avec un objectif de réduction de 10% des consommations énergétiques d'ici 2024.

Sur l'hiver 2022/2023, les consommations d'énergie ont baissé de 12%.

"Après le sprint, c'est le marathon" a annoncé la Ministre de la Transition Énergétique, Agnès Pannier-Runacher, pour décrire l'esprit de l'acte 2 du plan de sobriété ayant pour ambition d'inscrire les mesures qui fonctionnent dans la durée.

L'année 2022 avait été marquée par une hausse sans précédent des coûts de l'énergie, en raison de multiples facteurs conjoncturels et structurels (reprise économique post-covid, guerre en Ukraine, coûts de production…).

Dans ce contexte, la commune de Quint-Fonsegrives décidait d'élaborer, à l'automne 2022, un plan d'actions articulé autour de 7 axes pour réduire ses consommations de gaz et d'électricité. (en savoir plus : https://www.quint-fonsegrives.fr/cadre-de-vie/developpement-durable/plan-deconomies-denergie/)

Avec, à la clé, un double bénéfice, économique et écologique : des économies financières et une réduction des émissions de gaz à effet de serre, responsables du changement climatique.

Un suivi rigoureux des consommations d'énergie et des nouvelles actions concrètes ont donc été réalisées depuis un an (cf. infographie).

DES ACTIONS IMMÉDIATES POUR RÉDUIRE LES CONSOMMATIONS D'ÉNERGIE

Afin de maintenir des services de qualité pour l'ensemble des administrés malgré l'augmentation sans précédent des coûts de l'énergie, la ville de Quint-Fonsegrives a choisi de mettre en place plusieurs mesures visant à réduire la consommation globale d'énergie.

ÉCLAIRAGE PUBLIC

- Extinction progressive de 1100 points lumineux de minuit à 6h
- Extinction des éclairages de mise en valeur (médiathèque, fontaine, mairie…) de minuit à 6h
- Extinction automatique des stades à 23h30
- Poursuite de la rénovation du parc

CHAUFFAGE

- Bâtiments communaux chauffés à 19°C en journée (sauf petite enfance)
- Gymnases chauffés à 16°C
- Arrêt dans les bâtiments inoccupés
- Réglage de la température des ballons d'eau chaude à 55°C
- Climatisation limitée à 25°C

SUIVI DES CONSOMMATIONS

Mise en place d'un suivi mensuel des consommations d'énergie pour chaque bâtiment

ÉCO-RESPONSABILITÉ DES USAGERS DES BÂTIMENTS

- Éteindre les lumières en sortant des bureaux, couloirs, salles d'activités, de réunion, des vestiaires, etc.
- Maintenir les portes et les fenêtres fermées en hiver
- Éteindre les appareils électriques et électroniques en fin de journée
- Faire remonter aux services municipaux les dysfonctionnements constatés

L'heure est désormais au bilan

Sur la période d'octobre 2022 à juillet 2023 et comparativement à la période d'octobre 2021 à juillet 2022, le constat est le suivant :

» Une **baisse des consommations de gaz de 26%**, soit **9 000€ d'économie** au prix actuel du kwh.

» Une **baisse des consommations d'électricité dans les bâtiments de 23%**, soit environ **47 000 euros d'économie** au prix actuel du kwh.

» Une **baisse des consommations d'électricité de l'éclairage public de 26%**, soit environ **55 000 euros d'économie** au prix actuel du kwh.

Au total, **plus de 110 000 euros d'économies** ont été réalisées en 9 mois, sans pour autant réduire la qualité des services proposés à l'ensemble des habitant.es de notre ville.

Ces bons résultats sont dûs en partie à la vigilance et au sens des responsabilités des usagers des bâtiments communaux. Merci à eux !

Ensemble, poursuivons nos efforts, à l'approche de l'hiver !

Bois de la Ginestière : réaménagement terminé !

Afin d'améliorer l'attractivité du bois de la Ginestière et de lui redonner une seconde jeunesse, la Municipalité a lancé en 2021 un projet de réaménagement de cet espace naturel et de rénovation des équipements de loisirs, animé par Franck Chatelain (Maire-adjoint en charge de l'environnement), Marie-Anne Verbaeys (Conseillère municipale) et Philippe Hainaut (Conseiller municipal délégué).

Pour répondre au mieux aux attentes des riverains, ce projet a été co-construit avec les référents du conseil de quartier Ginestière/ Saint-Jory et les habitants volontaires, dans le cadre d'une démarche participative.

A l'automne 2021, deux réunions - dont la première organisée sur place - ont permis de faire un état des lieux de l'existant et de recueillir l'avis de chacun des participants sur les actions à réaliser.

Suite à ces échanges, le consensus suivant s'est dégagé :

» Table de ping-pong : nettoyage et ajout de terre au sol de part et d'autre de la table

» Terrain de bas.ket : nettoyage du sol, peinture des lignes de jeu (effacées avec le temps), ajout d'un filet sur le panier.

» Bancs : nettoyage et peinture.

» Espace pétanque : pose de rondins en bois en périphérie et ajout d'une couche de gravier.

» Aire de jeux pour enfants : suppression de deux jeux trop endommagés, petites réparations sur les deux jeux à bascule, aménagement du sol avec des copeaux de bois, installation d'un banc et d'un nouveau grand jeu.

Tous ces aménagements et travaux de rénovation sont désormais terminés.

Ils ont été réalisés, en majeure partie, par les agents des services techniques. Un grand merci à eux !

N'hésitez pas à venir redécouvrir ce magnifique bois de la Ginestière et ses équipements de loisirs.

Une cabane pour les enfants

La cabane est, pour un enfant, le lieu qui symbolise le mieux la liberté. Être dans une cabane, c'est être ailleurs, en dehors des contraintes du quotidien, dans le royaume de l'imaginaire. C'est ce qu'un groupe d'enfants a exprimé lors d'une rencontre avec le Maire et des élus du Conseil municipal.

Mais si construire une cabane dans le bois de la Ginestière était une belle idée, la réalisation de ce rêve a dû tenir compte d'impératifs liés à la sécurité du public et à l'accessibilité à cette cabane implantée sur l'espace public. Ensemble, une solution a été trouvée et sera réalisée sous peu.

À l'occasion des dernières vacances, un groupe d'enfants de la passerelle du centre de loisirs a préparé l'arrivée de cette cabane en créant la décoration de ce futur lieu. De même, ces derniers vont participer activement au montage de la cabane avec les agents communaux.

Cette cabane devrait être implantée à côté de l'aire de jeux pour enfants de la Ginestière. Elle offrira un espace d'environ 15 m² avec une terrasse extérieure pour se réunir et s'amuser.

Le Jardinet de Salsas : où Savoir et Nature se rencontrent

En février dernier, les jardiniers de Salsas ont pris l'initiative de planter 80 arbres et arbustes.

Ce projet a été rendu possible grâce à la précieuse collaboration de l'Association Arbres et Paysages d'Autan, qui a fourni les plants nécessaires ainsi que des conseils essentiels pour mener à bien cette entreprise. Lors d'une récente visite de suivi, les résultats ont été extrêmement positifs, même face à la sécheresse.

Le jardinet de Salsas

Un support au développement d'actions pédagogiques et récréatives.

Accompagnée dans la démarche par Toulouse métropole, la ville a mis en place un projet novateur de jardin collectif visant à développer le partage des savoirs, l'apprentissage et la diversité des cultures au travers de la construction d'un jardin. Pour ce faire la ville de Quint-Fonsegrives met gratuitement à disposition de l'association "Le Jardinet de Salsas" 2 500 m2 de terre cultivable en culture biologique.

Le "jardinet" propose des espaces collectifs et individuels pour la culture de légumes, fleurs, plantes aromatiques, etc.

Il accueille également des intervenants pour le partage de pratiques culturales ou autres conseils pour la mise en œuvre de cultures.

Il organise des événements culturels contribuant à animer le jardin et favorisant les échanges entre les jardiniers et les visiteurs.

Après les plantations, le temps de la récolte !

C'est toujours un moment magique et fort apprécié des enfants du centre de loisirs lorsqu'ils reviennent au Jardinet de Salsas pour récolter les légumes qu'ils ont plantés.

L'association du "Jardinet de Salsas" réserve un espace aux enfants du centre de loisirs pour des ateliers pédagogiques en lien avec le maraîchage.

Accueillis par les membres de l'association, ils ont cette année planté ensemble des citrouilles.

Les enfants ont pu voir pousser leurs plantations jusqu'à la récolte ; la récolte était à la hauteur des attentes de nos petits jardiniers.

Merci aux bénévoles de l'association pour leur investissement auprès des enfants.

World Cleanup Day : tous motivés !

Cette année encore, les Quint-Fonsegrivoises et les Quint-Fonsegrivois se sont mobilisés pour le World Cleanup Day, la journée mondiale de ramassage des déchets organisée à l'initiative de plusieurs élu.es de la Municipalité.

C'est devenu un rituel à Quint-Fonsegrives : petits et grands se retrouvent avec leurs gants et leurs sacs poubelles pour ramasser les déchets et rendre le centre-ville plus propre.

Le 16 septembre après-midi, une trentaine de personnes dont la moitié d'enfants ont collecté en moins de trois heures 10 kg de déchets recyclables, 12 kg de verre, 75 kg d'encombrants et déchets tout venant et 1500 mégots de cigarette.

Un goûter bien mérité a été servi à tous les partipants à l'issue du ramassage.

Plus tôt dans la semaine, c'est la société Midi2i qui avait rassemblé 12 collaboratrices et collaborateurs qui ont ramassé dans la zone artisanale de Ribaute et autour de la Clinique La Croix du Sud 21 kg de déchets recyclables, 2 kg de verre, 11 kg de déchets tout venant et 1500 mégots de cigarette.

Enfin, les collégiennes et collégiens ont également remonté leurs manches le vendredi 29 septembre et ramassé 16 kg de verre, de déchets recyclables et autres.

Un grand merci à toutes et tous, et rendez-vous l'année prochaine !

Une forte mobilisation pour cette première Disco Soupe à Quint-Fonsegrives

Sous le soleil radieux de ce samedi 7 octobre, une grande session collective de cuisine a été organisée pendant le marché de plein vent, place Bergerot, à l'initiative de la Municipalité et avec l'aide précieuse des associations Pro-portion et Quint et Sens.

L'objectif : sensibiliser les enfants et les adultes à la lutte contre le gaspillage alimentaire en utilisant des fruits et des légumes abîmés ou déclassés offerts par les commerçants de la ville et du marché.

En effet, chaque année en France, près de 10 millions de tonnes de nourriture consommable sont gaspillées, soit l'équivalent de 150 kg/hab./an. Dans les ordures ménagères et assimilées, on trouve l'équivalent de 20 kg/hab./an de déchets alimentaires, dont 7 kg de produits alimentaires encore emballés !

De nombreuses familles avec enfants sont venues éplucher et découper des légumes pour réaliser de la soupe et de la ratatouille dans une ambiance musicale et conviviale. De leur côté, les plus sportifs n'ont pas hésité à enfourcher le "vélo-mixeur" pour préparer de bons smoothies de fruits à la seule force de leurs jambes !

Sylvain Joffre, le chef étoilé du restaurant "En pleine nature" de Quint-Fonsegrives a également participé à l'évènement en réalisant un délicieux gaspacho de tomates.

Festival "ALIMENTERRE"

Depuis 2007, le festival ALIMEN**TERRE** est un évènement international sur l'alimentation durable et solidaire organisé chaque année du 15 octobre au 30 novembre.

Autour d'une sélection de 9 films documentaires, il amène les citoyennes et les citoyens à s'informer et comprendre les enjeux agricoles et alimentaires en France et dans le monde, afin qu'ils participent à la co-construction de systèmes alimentaires durables et solidaires et au droit à l'alimentation.

L'association "Quint & Sens" participe cette année au festival. Grâce à la collaboration des bénévoles de la section cinéma, **le documentaire "Tu nourriras le monde" sera projeté dans la salle de représentation le samedi 25 novembre à 18h30**.

Ce documentaire retrace l'histoire du développement de l'agriculture et de la Politique Agricole Commune, de son insertion dans le marché mondial et dresse un panorama complet de ses enjeux passés et présents.

La projection sera suivie d'un débat en présence d'un expert de la transition agroécologique des systèmes alimentaires.

La soirée se clôturera par un temps convivial !

Création d'un "Club d'utilisateurs"

La cohabitation des usagers des différents modes de mobilité sur l'espace public est un enjeu crucial pour un quotidien apaisé de toutes et tous.

Depuis le début du mandat et pour répondre à vos attentes révélées lors de l'enquête Mobilités de 2021, la Municipalité a élaboré une feuille de route et entrepris plusieurs opérations de travaux visant à améliorer les infrastructures existantes :

- Rénovation des piétonniers,
- Sécurisation des passages piétons,
- Sécurisation des pistes cyclables existantes,
- Multiplication des supports à vélo,
- Mise en œuvre de moyens pour réduire les vitesses, études des flux de circulation, etc.

Afin de pouvoir répondre au mieux aux besoins des mobilités qui sont en constante évolution, la Municipalité souhaite créer un club des utilisateurs réguliers de l'ensemble des mobilités (transports en commun, covoiturage, pistes cyclables, piétonniers, différents axes de circulation), dans leurs déplacements privés ou professionnels, afin de :

- Collecter leurs témoignages d'utilisateurs au quotidien (les besoins, les freins) pour alimenter et cibler nos demandes auprès des institutions compétentes (Toulouse Métropole, Tisséo).
- Être force de proposition dans la priorisation des projets de la Municipalité vis-à-vis des attentes concrètes des usagers.
- Créer un canal privilégié d'échange et de relais de communication entre les utilisateurs et la mairie sur ces sujets de mobilités.

Une première réunion sera organisée en début d'année 2024.

Pour faire avancer de manière constructive les mobilités dans notre ville, rejoignez le club, en envoyant un mail à robert.allegre@mairie-quint-fonsegrives.fr ou evanie.fort@mairie-quint-fonsegrives.fr

Deux journées consacrées à la sécurité routière à l'école et au collège

Chaque année la ville de Quint-Fonsegrives organise des temps forts pour sensibiliser le jeune public au partage de l'espace public et à la sécurité routière : un exercice ludique et essentiel pour les élèves de de la commune

Organisé en partenariat avec la "Maison de la Sécurité Routière" sur deux jours, l'un place Bergerot et l'autre au collège, cet événement a accueilli sur des ateliers 6 classes de CM1-CM2 et a consacré une journée à la prévention des accidents de la route en destination d'un public d'adolescents du collège.

Les collégiens ont assisté à la reconstitution d'un accident de la route et pu ainsi appréhender les imprudences des différentes parties prenantes.

Nicolas Boscus, Conseiller délégué à la Sécurité Routière et à la Tranquillité Publique et organisateur de ces Journées de la Sécurité Routière, était présent, soulignant l'importance de ces initiations à la sécurité routière, à l'apprentissage des bons gestes et au partage de la voie publique.

Le Maire de Quint-Fonsegrives, Jean-Pierre Gasc, est venu saluer les élèves et enseignants et les nombreux partenaires qui ont participé à la tenue de ces ateliers.

RECYCLER
POUR PRÉSERVER L'EAU

Réutiliser l'eau usée traitée à l'usine de Ginestous pour arroser les espaces verts, nettoyer les rues ou les rames de métro, c'est l'opération lancée par Toulouse Métropole à travers son projet Val'Réu. Découvrez le cycle de ce procédé innovant.

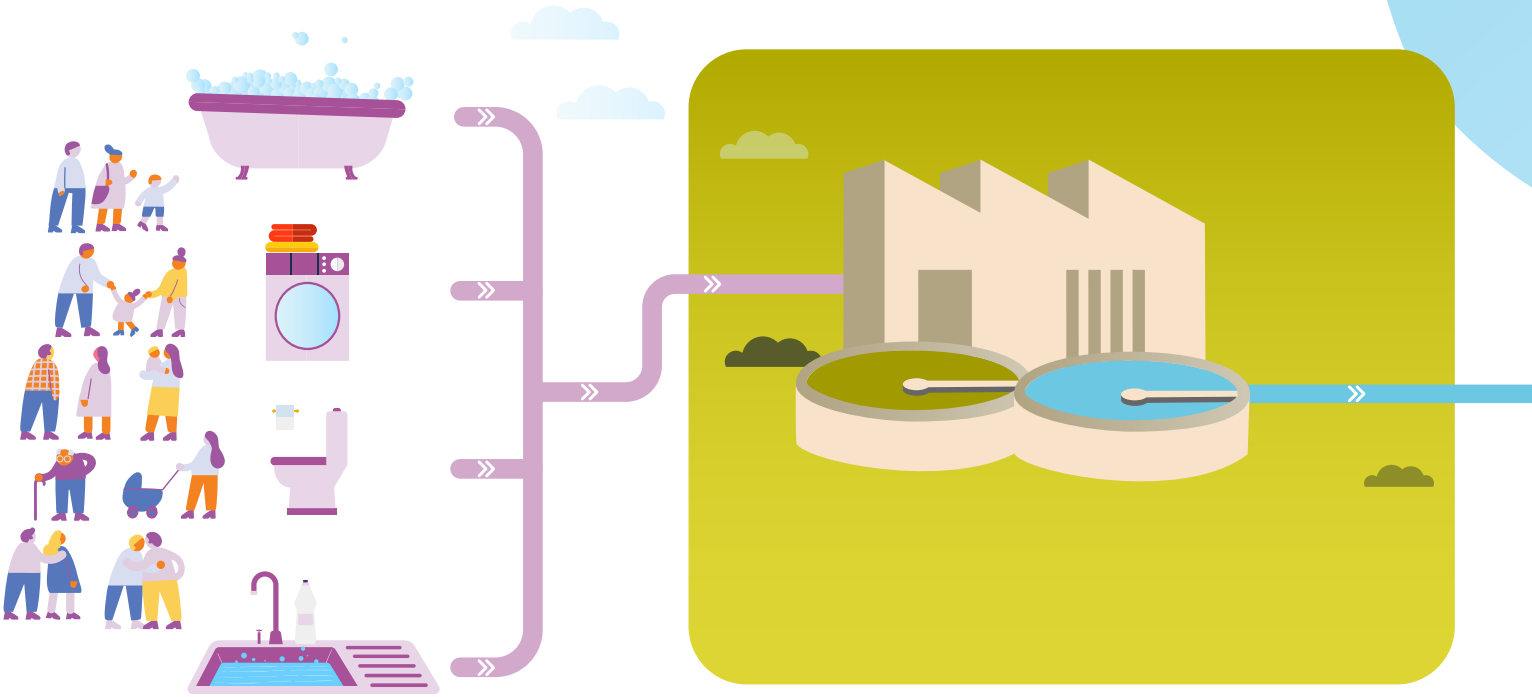

1 Collecte

Les eaux usées arrivent à l'usine

D'OÙ VIENNENT LES EAUX USÉES TRAITÉES À GINESTOUS-GARONNE ?

De Toulouse (82%) et Balma, Colomiers, Fenouillet, Gagnac-sur-Garonne, Lauzerville, Lespinasse, Pechbusque, Quint-Fonsegrives, Saint-Orens-de-Gameville, Ramonville-Saint-Agne, Tournefeuille, L'Union.

2 Traitement d'épuration

L'eau est traitée pour être dépolluée

GINESTOUS-GARONNE, GIGANTESQUE USINE

Cette usine toulousaine est l'une des plus grosses stations d'épuration de France. Elle traite 160 000 m³ d'eaux usées par jour, soit plus de 60 piscines olympiques !

UN PROJET COLLECTIF

Val'Réu mobilise de nombreux partenaires locaux : Tisséo, l'entreprise Polymem spécialisée dans les membranes et systèmes pour le traitement de l'eau, le Laboratoire départemental de l'eau de la Haute-Garonne, le Stade Toulousain, l'Agence de l'eau Adour-Garonne (elle finance 70% du projet), INSA Toulouse et les laboratoires de génie chimique et d'écologie fonctionnelle et environnement (CNRS).

Préserver la ressource en eau

En remplaçant l'eau potable par de l'eau recyclée pour certains usages, l'idée est de préserver la ressource, qui devient précieuse à mesure qu'elle se raréfie sous l'effet de l'augmentation des températures couplée à un manque de pluie. Autre avantage : l'eau usée traitée est moins chère que l'eau potable.

OBJECTIF NATIONAL : 10%

Aujourd'hui, en France, le taux de recyclage des eaux usées n'atteint pas 1%. Objectif du Gouvernement avec le plan Eau : atteindre 10%. D'autres pays sont plus avancés, comme l'Espagne (14%) ou, plus loin de nous, Israël (95%).

DES AUTORISATIONS À OBTENIR

Au niveau national, la réutilisation d'eau usée traitée est strictement encadrée par la réglementation en matière de protection de la santé et de l'environnement. Les résultats obtenus dans le cadre de ce projet contribueront au développement des usages autorisés.

UNE ACTION CONCRÈTE

Arrosage des arbres et plantations, nettoyage des réseaux et de la voirie.
Programmée en 2024 : la construction d'une station-service d'eaux usées traitées pour l'approvisionnement des camions de nettoyage des canalisations d'assainissement (camions hydrocureurs), des balayeuses de voirie et des citernes pour les espaces verts

Déjà en place : l'arrosage du golf de Garonne et des espaces verts de l'usine de Ginestous avec cette eau recyclée

TROIS ACTIONS À L'ÉTUDE OU EN EXPÉRIMENTATION

Arrosage de la pelouse des terrains d'entraînement du stade Ernest-Wallon.
En cours : des essais agronomiques sur des parcelles tests de gazon du Stade Toulousain.

Alimentation des toilettes.

Lavage des futures rames de la ligne C du métro et arrosage des espaces verts du site Daturas (Tisséo)

toulouse métropole

TOULOUSE MÉTROPOLE

ZFE, la Zone à Faibles Émissions évolue.

Ce qu'il faut retenir

Contrairement au calendrier prévu initialement, en janvier 2024, les véhicules Crit'Air 3 seront autorisés à circuler et stationner dans le périmètre de la ZFE.

Soumis au vote du Conseil métropolitain du 12 octobre, cet assouplissement résulte des restrictions mises en place précédemment. La pollution atmosphérique ayant baissé, les seuils règlementaires de qualité de l'air* sont respectés à Toulouse et ses abords. Ces bons résultats permettent en effet à l'agglomération toulousaine de basculer en « territoire de vigilance » et la dispensent, pour l'instant, de renforcer les restrictions de circulation dans la ZFE.

> « *Il s'agit de maintenir le dispositif de ZFE pour protéger la santé des habitants mais en donnant plus de temps aux automobilistes pour changer leur véhicule et en facilitant leurs démarches* » indique Jean-Luc Moudenc, Président de Toulouse Métropole.

* selon les chiffres sur la qualité de l'air dans les principales métropoles françaises en 2022, publiés en juillet dernier par le ministère de la Transition écologique

La ZFE en bref

Une Zone à Faibles Émissions (ZFE) est **une zone géographique dans laquelle des restrictions de circulation s'appliquent pour les véhicules les plus polluants.**

De manière progressive depuis le 1er mars 2022, la ZFE concerne aujourd'hui les véhicules les plus polluants (4,5 et non classés) avec, à l'intérieur de son périmètre, **des restrictions de circulation et de stationnement qui s'appliquent 24h/24 et 7 jours/7.**

Des véhicules
Sur la base de la vignette CRIT'AIR → **Ne circulent plus dans cette zone**

En 2024, seuls les véhicules certifiés Crit'air 3, 2, 1 et véhicules électriques ou à hydrogène, seront autorisés à circuler à l'intérieur de la zone.

Toutes les infos sur la ZFE et les aides

zfe.metropole.toulouse.fr

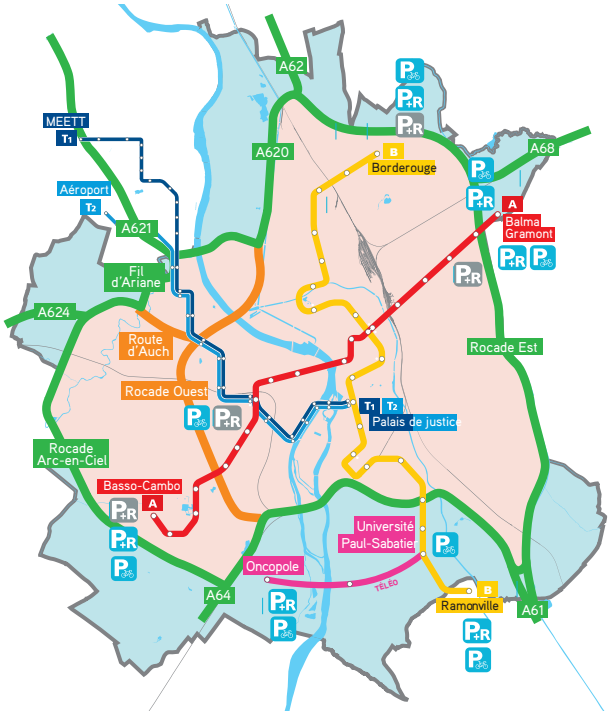

Limites communales
Périmètre de la ZFE
Grands axes hors ZFE
Grands axes inclus dans la ZFE

Le périmètre de la ZFE

La zone comprend l'intérieur du périphérique de Toulouse, dont une partie de la rocade Ouest et de la route d'Auch, ainsi qu'une petite partie de Colomiers et de Tournefeuille. La rocade Est et la rocade Arc-en-ciel n'en font pas partie.

Bon à savoir

› Obtenir votre vignette Crit'Air
Un site officiel unique : le site gouvernemental **certificat-air.gouv.fr** ; l'autocollant coûte 3,72 euros (3,11 euros + 0,61 euro d'affranchissement).
Il existe **six catégories de vignettes,** en fonction de l'énergie utilisée par votre véhicule (essence, diesel, gaz, hybride) et de l'année de sa première immatriculation.

› Besoin de circuler occasionnellement dans la ZFE avec un véhicule interdit ?
C'est possible dans la limite de 52j/an.
Demandez votre Pass ZFE en ligne :
metropole.toulouse.fr/demarches/demander-le-pass-zfe

Au cœur de votre quotidien

toulouse métropole

L'ALAÉ élémentaire et maternelle

Pour cette année scolaire, une attention particulière sera portée sur le temps de la restauration avec des actions déjà mises en place ou en cours de réalisation par la collectivité et l'équipe d'animation afin de rendre le temps de restauration le plus agréable possible.

Aménagement de la salle "Tech" en élémentaire

Un agencement spécifique du mobilier est en cours de réalisation avec les enfants pour réaliser un coin lecture.

Toutes ces réflexions et aménagements sont le fruit de discussions avec les équipes d'animation et la municipalité, nous restons vigilants aux modifications à apporter tout au long de l'année pour garantir un accueil optimal pour les enfants.

Vacances d'hiver 2024

Pour information, un séjour ski mutualisé avec "Planète Jeunes" sera organisé aux vacances d'hiver pour les enfants du CE1 au CM2.

Le séjour se déroulera à Saint-Lary sur la période du 12 au 16 février 2024.

Des informations concernant le lieu, les tarifs, le déroulement seront communiquées ultérieurement par mail.

Contacts

Céline Pradelles, Directrice Maternelle
maternelle-quintfonsegrives@lecgs.org
Mathieu Millet, Directeur Élémentaire
elementaire-quintfonsegrives@lecgs.org
Valérie Binos, Coordinatrice enfance
coordination-quintfonsegrives@lecgs.org

Bureau ALAÉ :
05.61.24.54.56

Centre de loisirs :
05.61.45.34.94

Une équipe à l'écoute des enfants et des familles

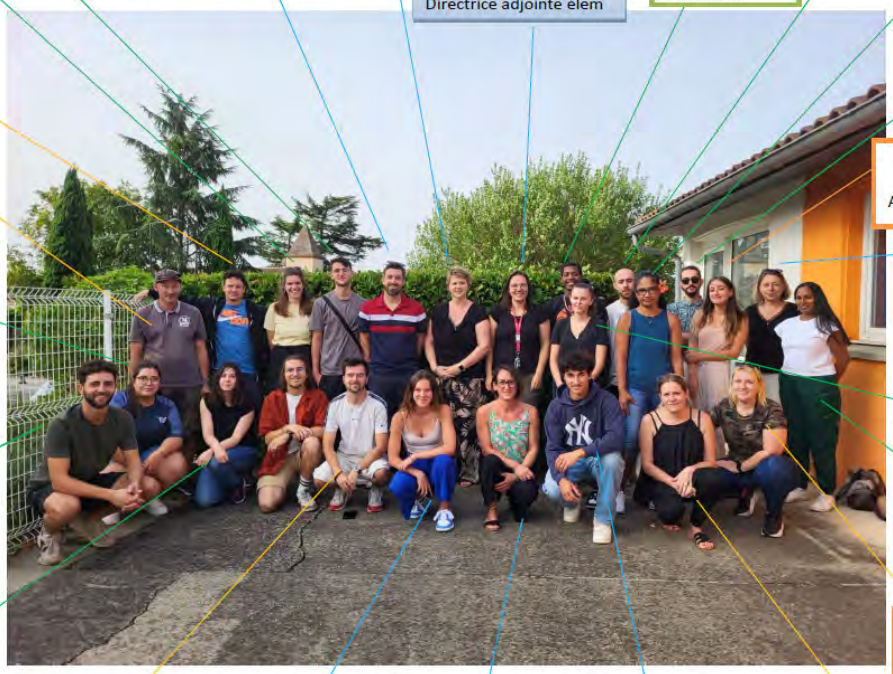

Lutte contre le gaspillage alimentaire : de nouvelles actions pour la rentrée

Depuis le début du mandat, la lutte contre le gaspillage alimentaire est au cœur des priorités de la Municipalité.

Afin de réduire de manière structurelle et pérenne le gaspillage alimentaire dans nos cantines, les actions entreprises sur l'année scolaire qui s'est achevée ont associé l'ensemble des parties prenantes (personnel de cantine, personnel ALAÉ d'encadrement sur le temps du repas, prestataire, parents et bien évidemment enfants !). De nouvelles actions sont mises en œuvre en ce début d'année scolaire, notamment :

» La mise en place d'un gachimètre à pain pour faire prendre conscience aux enfants du gaspillage alimentaire sur le pain.

» La mise en place d'une horloge "animaux" pour inciter les enfants à rester un temps minimum acceptable à table.

» Un parcours de formation de 4h commun au personnel de cantine et de l'ALAÉ.

» Une redéfinition du rôle des animateurs ALAÉ sur le temps du repas.

» La poursuite des défis assiettes vides.

Le gaspillage alimentaire n'est pas une fatalité, ensemble nous pouvons relever le défi !

Vacances de Noël

Le centre de loisirs sera ouvert du mardi 2 au vendredi 5 janvier 2024

Les réservations pour les vacances de Noël 2023/2024, sont accessibles uniquement via le portail famille en se connectant à l'extranet sur https://www.lecgs-gestion.org

Inscriptions :

» Du lundi 27 novembre au jeudi 14 décembre 2023 jusqu'à 23h59. Uniquement via le portail famille LEC (rubrique "réservation ALSH")

» À partir du vendredi 15 décembre 2023, par mail, l'enfant sera placé sur liste d'attente.

Annulations :

» Du 27 novembre au 14 décembre 2023 directement sur le portail famille de LEC

» À partir du 15 décembre, aucune annulation ou modification ne sera prise en compte. La journée sera automatiquement facturée, sauf cas exceptionnel (maladie avec justificatif...)

Infos pratiques : tous les enfants seront accueillis au centre de loisirs (route de la Saune)

Horaires d'accueil

Matin : de 7h30 à 9h

Soir : de 17h à 18h30

Le goûter de l'après-midi est fourni par le centre de loisirs. Il est possible de fournir une petite collation pour le matin.

Prévoir une gourde/bouteille d'eau (et change, doudou... pour les enfants de maternelle)

L'équipe est disponible tous les jours au bureau de l'ALAÉ pour répondre à vos questions sur le fonctionnement du centre de loisirs. N'hésitez pas à venir les rencontrer.

Ayant abordé l'égalité l'année dernière, la prochaine semaine de la Laïcité du 4 au 8 décembre 2023 sera donc placée sous le signe de la Fraternité.

Des projets et des actions seront mis en place pendant cette semaine pour sensibiliser les enfants, les parents sur cette valeur fondamentale qu'est la fraternité, l'un des trois piliers du triptyque républicain.

Une vidéo sera réalisée avec les enfants de la maternelle.

Autres projets qui rythmeront cette année : les boites solidaires, le Téléthon, la découverte de la culture occitane avec l'association Rebel'd'oc....

Les animateurs reviendront vers les familles pour leur donner de plus amples renseignements.

Journée nationale du sport scolaire à Quint-Fonsegrives

Événement national, la Journée nationale du sport scolaire a eu lieu le vendredi 22 septembre à Quint-Fonsegrives.

Promouvoir les activités des associations et des fédérations sportives scolaires auprès des élèves, des équipes éducatives, des parents d'élèves et du monde sportif local : telles sont les ambitions de la Journée nationale du sport scolaire qui a lieu chaque année en septembre dans la France entière.

Dans les écoles, collèges et lycées de France, des manifestations sportives, ludiques et éducatives – démonstrations, cross, tournois, compétitions d'athlétisme, ateliers de sensibilisation – réunissent les élèves, leurs professeurs, leurs parents et l'ensemble de la communauté éducative sur le thème de la célébration et l'universalisme.

L'objectif de cette journée est de promouvoir le sport scolaire, de montrer le dynamisme de près de 2 millions d'élèves licenciés et d'attirer de nouveaux élèves vers la pratique sportive scolaire.

À Quint-Fonsegrives, cette journée est très attendue par les enfants qui prennent un réel plaisir à tester des pratiques nouvelles.

A l'occasion de cette journée sportive Jean-Pierre Gasc, Maire de Quint-Fonsegrives, et Caroline Frezouls, Directrice de l'école élémentaire Jean-Marie Fériol se sont réjouis de la qualité de la collaboration entre les bénévoles du tissu associatif local et l'Education Nationale réalisée dans l'intérêt des enfants.

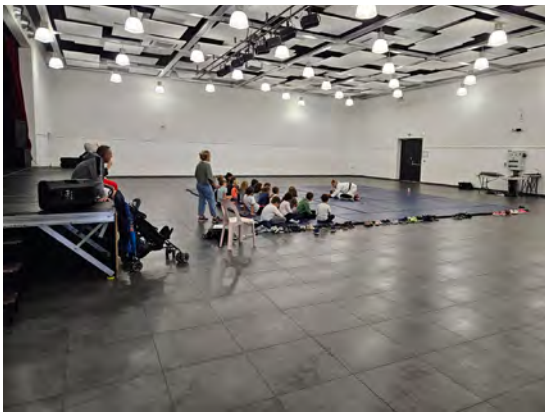

L'ACTUALITÉ DE "PLANÈTE JEUNES"

À "Planète Jeunes", le mois de septembre a été marqué par deux sorties rendues possibles par Toulouse Métropole et la collectivité. La première est une sortie au WAM PARK de la base de loisirs de Sesquières. Dix places ont été offertes aux jeunes s'étant impliqués dans l'organisation de "Fiestijeunes" du 27 mai dernier. Cette après-midi a été riche en sensations fortes, le programme étant : ski nautique, water games et jump park.

D'autre part, les jeunes ont pu également bénéficier de sept places pour assister au match de la Coupe du Monde de Rugby Nouvelle-Zélande / Namibie. Le haka en a laissé plus d'un sans voix, quelle expérience ! Frissons garantis !

L'Accueil de Loisirs Associé au Collège (ALAC)

Qui dit rentrée dit reprise de l'A.L.A.C., Accueil de Loisirs Associé au Collège.

L'équipe d'animateurs et de bénévoles de "Planète Jeunes" intervient tous les mardis, jeudis et vendredis au foyer du collège Elizabeth Badinter durant la pause méridienne.

Après deux semaines de portes ouvertes permettant aux nouveaux élèves de découvrir les activités et l'équipe, l'accueil est maintenant réservé aux jeunes inscrits à l'A.L.A.C. Vous souhaitez que votre enfants bénéficie de cet accompagnement, c'est très simple : il vous suffit de récupérer un dossier d'inscription au foyer du collège sur les temps d'ouverture ou bien directement à "Planète Jeunes".

"Planète Jeunes" : une structure participative

Les vacances d'automne seront marquées par l'élection de représentants jeunes de "Planète Jeunes". La volonté est de permettre aux adhérents de faire remonter les besoins, envies, idées et de les impliquer dans le projet des futurs locaux de Planète.

Ces représentants seront également impliqués par l'équipe dans la vie quotidienne de la structure notamment dans la réalisation du programme d'activités, le choix des règles collectives, le cadre permettant le vivre-ensemble, les futurs investissements, projets, séjours, etc...

"Planète Jeunes" (salle de l'Aouta)
Tel : 05 62 47 27 64/ 06 59 09 73 37
@ : jeunesse-quintfonsegrives@lecgs.org
Facebook : Planète Jeunes Q-f
Instagram : PLANETEJEUNES.QUINT
Snapchat : pjeunesquint

"Planète Jeunes" : un programme d'animations variées

L'équipe propose un programme d'animations variées : sports divers, défis en tout genre, création mais aussi soirée "raclette killer party" et soirées à thème. Lors de celle de la fête d'"Halloween", les jeunes ont rivalisé d'imagination et de créativité.

Les activités intercommunales se poursuivent avec notamment une après-midi beach-volley avec le CAJ de Flourens. La nouveauté dans ces actions est une première rencontre avec les jeunes d'Aigrefeuille et leurs animateurs qui viendront passer une après-midi à Planète Jeunes autour d'un triathlon un peu particulier, babyfoot / ping-pong / kems !

Un nouveau local pour les jeunes

Dans le cadre des projets pour la jeunesse, la municipalité s'est engagée à construire un nouveau local adapté à l'accueil de loisirs des adolescents.

Ce projet va se concrétiser sur l'année 2024.

10 ans après la signature de la Charte de Jumelage entre Quint-Fonsegrives et Leiria, les liens sont restés aussi forts ! Ces 10 ans témoignent d'échanges nombreux et de collaborations fructueuses entre nos deux villes

La délégation portugaise conduite par Anabela Fernandes Graça, Vice-Présidente de la Ville de Leiria, accompagnée de Ana Catarina de Moura Louro, Maire-Adjointe et Paula Cristina Pires Marques Jorge Maire d'arrondissement et les danseuses de la Compagnie Staccato, a été accueillie par le Maire et les membres du Comité de Jumelage le week-end des 23 et 24 septembre à Quint-Fonsegrives à l'occasion de la célébration des dix ans de la signature de la Charte de Jumelage entre Quint-Fonsegrives et Leiria (Portugal). Nous avons eu le plaisir d'accueillir également Noélia Pachéco, Consul du Portugal à Toulouse au moment de la signature de cette union entre nos deux villes.

Un week-end de travail consacré à développer l'économie et l'emploi dans nos deux territoires, un week-end de partages entre Quint-Fonsegrivois et nos hôtes portugais avec un spectacle des danseuses de la section danse Mondern' Jazz du Foyer Rural et de la compagnie Staccato de Leiria qui a interprété "un fado dansé" sur une musique traditionnelle portugaise revisitée mais aussi un moment plus protocolaire consacré aux 10 ans de jumelage, puis un repas festif organisé par les membres de l'association Quint-Fonsegrives Jumelages auquel ont assisté près de 200 Quint-Fonsegrivois.

Jean-Pierre Gasc, le Maire de Quint-Fonsegrives, Anabela Fernandes Graça, Vice-Présidente de la Ville de Leiria, ont rappelé le travail important accompli sur le long terme ainsi que toutes les initiatives dans les domaines sportif, culturel, social, économique et estudiantin au profit de nos deux communautés respectives.

Sur la base de relations d'amitié et de confiance, ce jumelage a été aussi l'occasion pour nos associations locales de se produire à Leiria, de promouvoir et d'échanger sur des pratiques communes, d'être en quelque sorte les ambassadeurs de Quint-Fonsegrives.

12ème édition de "Brèves d'Images" : appel à films

Festival international du court métrage de la jeunesse francophone

Parce que "Brèves d'Images" agrandit sa notoriété auprès des pays francophones, les organisateurs souhaitent élargir la durée de l'appel à films.

Pour tout savoir sur le Festival International du Court Métrage de la Jeunesse Francophone, son histoire et les différents dossiers de candidature, rendez-vous sur le site de la médiathèque Anne-Laure Arruebo, onglet "Brèves d'Images", ou flashez le Qr Code ci-contre.

Pour envoyer un film, une plateforme facile d'accès : https://filmfreeway.com

Pour confirmer une participation, un dossier complet à adresser, à l'attention de : evan.boucard@mairie-quint-fonsegrive.fr

Pitchouns (3-11 ans) – Teenagers (12-17 ans) – Initiés (18-22 ans), pour un rendez-vous cinématographique où vous aurez le premier rôle le samedi 15 juin 2024 ... MOTEUR !

Nouvel espace "Facile à lire" à la médiathèque

Pour offrir aux Quint-Fonsegrivois un lieu toujours plus inclusif, vos bibliothécaires ont créé un fonds "Facile à lire" dans l'espace jeunesse de la médiathèque.

Pour qui ?

Ces collections s'adressent aux jeunes souffrant de troubles de lecture : difficulté face à la lecture, troubles dys, malvoyance...

On y trouve quoi ?

Des livres pour tous les âges et pour tous les goûts !

- des livres audio
- des romans adaptés aux troubles de lecture (police luciole, gros caractères, découpage syllabique)
- des documentaires
- un coin parents avec une documentation spécialisée

Ce fonds vous intéresse? Venez demander conseil à vos bibliothécaires !

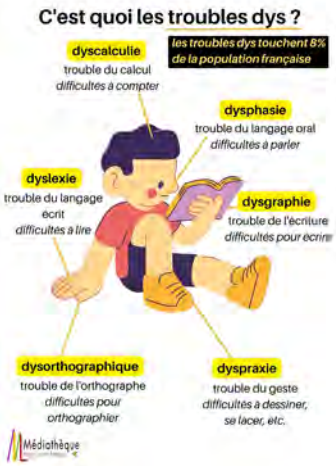

Le prix "Atout Lire !"

lance sa 12ème édition !

Après une année de recherches, de discussions, d'hésitations... le comité de lecture du prix Atout Lire ! a choisi ses livres favoris pour les cinq catégories de sa sélection 2023-2024 !

Organisé conjointement depuis deux ans par les communes d'Aigrefeuille, de Drémil-Lafage, de Flourens et de Quint-Fonsegrives, le prix intercommunal "Atout Lire !" est dédié aux jeunes de 3 à 12 ans.

Porté par les bibliothécaires de ces quatre communes, le prix s'attache à valoriser les acteurs et actrices de la littérature jeunesse tout en donnant aux enfants matière à s'évader et à s'émanciper.

Pour cette 12ème édition, le nombre de participantes et participants grimpe en flèche avec plus de 1100 enfants dans le cadre scolaire contre 850 l'année dernière.

La sélection complète est disponible à la Médiathèque Anne-Laure Arruebo.

Votre enfant n'est pas scolarisé sur une de ces quatre communes ? Venez l'inscrire à la médiathèque de Quint-Fonsegrives et votez avec lui pour son livre préféré !

Enfin, pour clôturer le prix dans une ambiance festive et joviale, une remise des prix sera organisée au printemps avec au programme : librairie, dédicaces, spectacle et animations en tout genre.

Pour connaître la sélection en détail, rendez-vous sur le site de la médiathèque ou sur les réseaux sociaux d'Atout Lire !

Atelier philo

"Atelier philo" pour les enfants de 8-10 ans. Prochains rendez-vous,
» **mercredi 15 novembre** :"Ça veut dire quoi réussir ou rater ?"
» **mercredi 13 décembre** : "C'est quoi un ami ?" à la médiathèque à 15h (espace Françoise et Jean-Marie Fehrenbach).

"Décibels" : Concert "Django autrement"

Concert mercredi 8 novembre à 20h30, salle de la Marne

Duo Guitare et Contrebasse
Florent Hortal (Guitare),
Joël Trolonge (Contrebasse)

Dans le cadre de son animation régulière, "Décibels" vous donne rendez-vous pour un nouveau concert inédit en se déplaçant salle de la Marne.

On connaît la musique de Django Reinhardt surtout à travers les enregistrements de ses différents groupes, en particulier ceux du quintette du Hot Club de France avec Stéphane Grapelli. On a moins l'habitude d'écouter ses compositions jouées dans d'autres contextes.

C'est ce que propose la médiathèque avec ce concert "Django autrement" qui réunit Florent Hortal à la guitare et Joël Trolonge à la contrebasse et qui donnera l'occasion d'écouter des thèmes de Django réarrangés par le duo.

Entrée libre, tout public.

Florent Hortal

Joël Trolonge

Heure du conte

» **Mercredi 22 novembre à 15h**
Médiathèque Anne-Laure Arruebo,

"Focus sur Le Petit Prince d'Antoine Saint Exupéry"

Qui est le Petit Prince, où vit-il et pourquoi quitte-il sa planète ? Sur son chemin, ce doux rêveur rencontre de drôles de personnages, étonnants et farfelus : un roi, un vaniteux, un businessman…

Dans cette heure du conte interactive, la conteuse et marionnettiste Maé vous propose de vous initier à la manipulation de la marionnette à tige !

Grâce aux marionnettes à l'effigie des personnages du Petit Prince, les enfants feront revivre des saynètes de ce livre emblématique ou amusez-vous à les inventer !

Inscription et renseignements auprès de vos bibliothécaires.

Animation à partir de 6 ans.

Animation musicale de l'école de musique

» **Mercredi 20 décembre de 15h- 17h**
Salle musique de la médiathèque

Les élèves de l'école de musique vous propose une animation musicale autour des mélodies de Noël.

Ce moment aura lieu dans la nouvelle salle réservée à l'expression musicale.

After-Eight

» **Mardi 28 novembre à 20h30**
Espace Françoise et Jean-Marie Fehrenbach

Si vous souhaitez vous aussi trouver ou retrouver une pratique orale en anglais, venez rejoindre le groupe, un mardi par mois à 20h30, à la médiathèque municipale.

L'After-Eight est une animation gratuite ouverte aux adhérents de la médiathèque.

Exposition photos : "À la manière de"

Du 5 au 20 décembre 2023
Espace Françoise et Jean-Marie Fehrenbach

Comme chaque année, la Section photo du Foyer Rural a le plaisir de vous présenter son exposition annuelle à la médiathèque Anne-Laure Arruebo.

Celle-ci se tiendra Espace Françoise et Jean-Marie Fehrenbach du 5 au 20 décembre.

Elle a pour thème "À la manière de" : chaque exposant s'inspire d'un modèle de photographe mondialement reconnu.

Saurez-vous reconnaître quels célèbres photographes auront inspiré les clichés ?

Entrée libre aux horaires d'ouverture de la médiathèque.

Exposition " Du champ à l'assiette"

Du 7 au 25 novembre 2023
Espace Françoise et Jean-Marie Fehrenbach

Cette année, le Réseau des AMAP en Midi-Pyrénées a 20 ans. A cette occasion, une grande fête s'est tenue sur les Ramblas des allées Jean-Jaurès de Toulouse le 23 septembre. La fête continue à Quint-Fonsegrives avec une belle exposition sur les AMAP à la médiathèque.

Mais qu'est-ce qu'une AMAP (Association pour le Maintien d'une Agriculture Paysanne) ? Comment les AMAP fonctionnent-elles ? AMAP légumes, AMAP viande, quels types de denrées sont concernées ? A toutes ces questions que vous vous posez peut-être, vous trouverez des réponses en venant visiter l'exposition sur les Associations pour le Maintien d'une Agriculture Paysanne, à la médiathèque.

N'hésitez pas à venir discuter avec des amapiens lors de permanences qui auront lieu les mercredis et vendredis après-midi, et les samedis matin. Les horaires de ces permanences seront disponibles à l'accueil de la médiathèque.

Si vous ne pouvez pas vous rendre à l'exposition, n'hésitez pas à visiter le site internet des Amap fonsegrivoises : https://amapcoloquint.wixsite.com/site ou à contacter les membres de leurs comités de pilotage :

Pour l'amap Coloquint'Fonsegrives (légumes) : Sophie Vasse - 06 71 71 09 64 amap.coloquint@gmail.com

Et pour l'amap Ça bêle à Quint (agneau) : Meredith Cambuzat - 05 61 24 30 02 amap.agneaux.31130@mailo.com

Les coups de cœur des Bouquinades

Les Bouquinades, le club de lecture de la Médiathèque, a fêté son premier anniversaire !

Des échanges riches et variés, des idées de lecture, des débats, ... voici le quotidien de ces rendez-vous mensuels.

Cette animation est entièrement participative, aussi, les membres des Bouquinades ont désormais leur espace dans la Médiathèque afin de vous faire découvrir leurs coups de cœurs.

Retrouvez, dans leurs livres favoris présentés près de l'accueil de la médiathèque, une fiche commentée par un(e) ou plusieurs bouquineur(se)s.

Passionnés par leurs lectures, ces amoureux de romans, polars, BD, récits de voyages ou autres partagent les émotions qu'ils ont ressentis.

L'occasion de découvrir de belles pépites et de nouveaux auteurs dans un éventail varié de genres et de voyages littéraires.

Les Bouquinades sont ouvertes à tous, prochains rdv :

- **Samedi 4 novembre à 10h30**
- **Samedi 2 décembre à 10h30**

Durée : 1h30

Villes pour tous

Proposer des activités inclusives, sensibiliser le public au handicap avec des animations, des rencontres, des expositions, des ateliers à l'école pour nos jeunes mais également ouverts à tous les publics, tels sont les engagements que prend Quint-Fonsegrives dans le cadre de sa participation à "Ville pour Tous" en partenariat avec Toulouse métropole.

Exposition photos "Ce que l'œil ne voit pas"

Du 13 au 24 novembre 2023
Salle de la Marne

Auteur et photographe autodidacte, le travail artistique de **Jean Garcia** s'inscrit à mi-chemin entre la photographie humaniste et le documentaire social.

De 2015 à 2018, Jean Garcia part à la rencontre de personnes déficientes visuelles, aveugles ou malvoyantes.

De ces échanges, il décide de ne pas photographier le handicap mais de s'intéresser seulement à l'identité de ces hommes et de ces femmes d'Occitanie.

À travers une quinzaine de compositions photographiques couleur, le photographe cherche à mettre en exergue les passions et les talents de ses modèles. Leur volonté de vivre pleinement leur vie.

Une nouvelle saison pour le Salon d'Automne

Du 18 au 26 novembre 2023
Espace Bernard Soléra (route de la Saune)

Le Salon d'Automne est un des rendez-vous artistiques majeurs de la vie culturelle Quint-Fonsegrivoise.

Devenu incontournable, il accueille cette année encore plus de 65 artistes peintres, sculpteurs et photographes de notre territoire.

La particularité de ce salon est de rendre le public acteur de l'événement.

En effet, à côté des prix officiels remis par le Jury, le public à l'occasion chaque année de mettre à l'honneur l'artiste dont il aura le plus apprécié l'œuvre.

Enfin, cette année, une nouveauté avec la participation des enfants de nos écoles maternelle et élémentaire avec notamment une œuvre collective des classes de CE2 "L'Arbre de la Solidarité".

Les fêtes de fin d'année : un rendez-vous féérique !

À quelques jours des fêtes de fin d'année, la municipalité vous propose de vous retrouver le samedi 16 décembre pour une journée magique à l'occasion des Féeries de Noël

Marché de Noël avenue du Parc, village de Noël place Bergerot, déambulations de mascottes, parades du Père Noël et une invitation à rêver et tout simplement s'émerveiller en famille avec un show sons et lumières sur l'hôtel de ville !

Les moments forts de la journée

» **10h30-11h30** : Le Père Noël et ses lutins seront en balade chez les commerçants et sur le manège Cours Goudouli.

» **11h30-12h30** : Apéritif en musique sur le marché (châtaignes et vin chaud offerts) en partenariat avec l'association Quint-Fonsegrives Jumelages.

» **16h - 20h** : Marché de Noël - avenue du Parc

» **18h - 19h** : Spectacle "Le clown peureux est amoureux" de la Compagnie "Happy show", place Bergerot.

» **19h** : Show sons et lumière, parade du Père Noël et de ses mascottes.

Restauration sur place.

Manège pendant toute la durée des vacances.

La "Semaine Bleue" : Quint-Fonsegrives a mobilisé petits et grands

Valoriser la place des aînés et les liens intergénérationnels dans notre société tel est l'un des objectifs de la "Semaine Bleue"

A l'initiative du CCAS en partenariat avec les associations locales et les équipes éducatives (enseignants et animateurs), de nombreuses animations ont été organisées sur cette semaine d'octobre : loto musical avec les aînés et les enfants de CM2 animé par Didier Bénito, un tournoi de pétanque intergénérationnelle avec les bénévoles de l'association "la Boule Joyeuse", tant de moments partagés qui proposent un nouveau regard sur le vieillissement, renforcent les liens entre les générations et nourrissent la solidarité auprès des plus fragiles.

Les enfants ont chanté pour les Résidents du Ruisseau

A l'occasion de la semaine bleue, la classe de CE1 de Mme Sébille a rendu visite aux Anciens de la Résidence le Ruisseau pour chanter des chansons et réciter des poésies aux résidents. Un moment d'échanges chaleureux et très apprécié des enfants et personnes âgées.

Des poches à pain pour sensibiliser à toutes formes de violences intrafamiliales

En partenariat avec Toulouse Métropole, Quint-Fonsegrives s'associe à la journée internationale de lutte contre les violences faites aux femmes.

Ces poches à pain seront à disposition chez les boulangers et commerces de dépôt de pains de la ville comme sur le marché de plein de vent.

Les autres acteurs économiques marqueront leur soutien à cette campagne de prévention par un affichage.

Autre temps fort de cette mobilisation, deux jeunes Quint-Fonsegrivoises liront le 23 novembre à 18h30 devant la stèle (allée Frédéric Mistral à Toulouse) en mémoire des femmes victimes de violences, des textes connus ou inédits, pour que victime ou témoin, la parole se libère.

Un mardi ensoleillé à Isatis avec Emmanuel et ses ânes Sophie et Philou

La médiation animale aide à rompre avec la solitude et est une activité très appréciée par les résidents d'Isatis qui continuent pour certains à cultiver une relation affective avec les animaux domestiques qui viennent régulièrement en visite à la résidence.

Récemment, les résidents d'Isatis ont eu le plaisir d'accueillir Emmanuel et ses 2 ânes, Sophie et Philou pour la journée.

Entre brossage, caresses et promenades en escarpoline dans les jardins d'Isatis, les résidents ont passé un bon moment en extérieur.

Un apéritif au porto ainsi qu'un repas sur le thème "champêtre" a agrémenté la journée.

Et pour clore l'après-midi, l'ânesse Sophie est rentrée dans le grand salon, à la rencontre des résident(e)s ravi(e)s.

Mutuelle communale : les tarifs 2024

Le Conseil d'Administration de la MPOSS a validé une augmentation d'environ 4.5% (selon arrondi), sans modification du niveau des prestations.

Cette augmentation permet de faire face aux décisions de la Sécurité Sociale d'appliquer de nombreux déremboursements en les laissant à la charge des mutuelles qui doivent en assumer la contrepartie, notamment sur l'augmentation de la consultation des médecins généralistes, les soins dentaires, les transports, mais également afin d'assurer les remboursements du 100% santé qui sont très importants en dentaire et en audioprothèse.

D'autre part, la MPOSS subit également les effets de l'inflation pour les charges de gestion courante et, en tant qu'association à but non lucratif, se doit de présenter des résultats à l'équilibre.

Le Conseil d'Administration de la MPOSS a, malgré tout, décidé une augmentation qui se situe en dessous du niveau de l'inflation afin de ne pas faire supporter une hausse des cotisations trop importante à ses adhérents.

Pour de plus amples informations ou prendre rendez-vous lors d'une prochaine permanence en Mairie vous pouvez contacter directement la MPOSS au 05.61.52.62.50.

Les prochaines permamences auront lieu les lundis 13 novembre et 11 décembre 2023 de 14h à 16h en Mairie.

Pour en savoir plus sur les tarifs 2024, flaschez le Qr code ci-contre

Quint-Fonsegrives mobilisée à l'occasion d'Octobre Rose

Parler du cancer, sensibiliser les publics à la prévention tel est l'engagement de la ville de Quint-Fonsegrives, de ses élus et bénévoles dans le cadre de la campagne nationale de dépistage du cancer du sein.

Cette année, c'est au travers d'une représentation théâtrale que la rencontre avec le public sur ces sujets a pu se faire.

Jeudi 12 octobre, un public d'une cinquantaine de personnes a pu assister à la représentation théâtrale, "Ma pieuvre paresseuse, un cancer apprivoisé", tirée d'un texte de Sarah Urban, inspiré des lettres originales de Colette Gotfired et mis en scène par Marie-Cécile Fourès.

Le public ravi, a pu échanger avec le docteur Dominique Hornus-Dragne, médecin anesthésiste et membre de l'association "Solution Riposte", sur l'utilité voire l'obligation de pratiquer une activité physique à la suite d'un cancer.

"Solution Riposte" s'attache plus particulièrement à l'escrime. Une pratique adaptée et sécurisée pour les femmes touchées par un cancer du sein.

Opération "Boîtes de Noël" pour les plus démunis

L'opération "Boîtes de Noël" a débuté en 2020 en pleine période Covid.

Dès le début, un large élan de solidarité s'est regroupé autour du Lions Club de Fonsegrives pour collecter le plus de boîtes possible afin de les distribuer à des enfants, des femmes et des hommes parmi les plus démunis.

Depuis 2020, Le Lions Club collecte près de 1 500 boîtes chaque année. C'est extraordinaire !

Cette année, pour le Noël 2023, ils veulent aller plus loin et mobiliser les acteurs économiques (entreprises et commerces) pour participer à cet élan de solidarité.

Le Lions Club propose donc aux entreprises de les accompagner dans cette démarche solidaire.

Pour toutes questions sur le projet (informations supplémentaires, organisation de la collecte, bénéficiaires...), contact : jcaubry@free.fr / 06 22 38 92 35.

Ateliers culinaires

Pour sensibiliser les seniors à l'importance de la nutrition, le Centre Communal d'Action Sociale (CCAS) met en place une session d'ateliers ludiques et informatifs de septembre 2023 à mars 2024, sur inscription.

Accompagnés par une diététicienne, vous participerez à des ateliers culinaires et à un repas partagé. Cet échange et ce partage permettront de répondre aux questions sur le bien manger et les idées reçues sur l'alimentation.

Au mois de novembre et décembre, deux rendez-vous vous sont proposés :

» **jeudi 9 novembre** de 9h- 14h : "Mon alimentation"

» **jeudi 14 décembre** de 9h- 14h : "La fourchette à la retraite"

Participation sur inscription auprès du CCAS : 05 61 24 92 49 ou service.social@mairie-quint-fonsegrives.fr

La ville se mobilise pour le Téléthon !

Samedi 9 décembre

Cette année encore, la Ville Quint-Fonsegrives fait appel aux soutiens et à la générosité des habitants et à l'implication des bénévoles associatifs afin d'aider la recherche sur les maladies génétiques aux côtés de l'AFM-Téléthon. Nombreuses sont les manifestations pour que toutes et tous puissent contribuer au Téléthon.

Place Bergerot dès 9h

Vente de produits confectionnés par les bénévoles associatifs au profit du Téléthon

» Vente de gâteaux, crêpes, confitures de coing, chocolat chaud, pastels de nata, bonnets, sacs à pains, boules de Noël.

Challenges sportifs pour tous

» Participez au défi des 1000 kms à pieds ou en courant avec 2 circuits de 5 ou 10 kms. À chaque kilomètre parcouru, un euro est reversé au Téléthon

» "Sprint Party" à 11h00

» Flashmob à 11h30

Espace pétanque loisirs

Biathlon belote/pétanque

» Concours de pétanque en 3 parties

À 12h30 Repas pris en commun.

À 14h30 : concours de belote en 3 parties.

La participation : 20 € , dont 10 € reversés au Téléthon. Inscription : 06 88 67 65 34

Espace Bernard Soléra

Concert à 16h30

» L'Orchestre d'harmonie et les musiciens de l'école de musique proposent un concert en commun sur un répertoire varié et festif. Tous les dons seront reversés au Téléthon.

A cette occasion, vous pourrez acheter le CD de l'Harmonie.

Le concert est gratuit ; une urne sera à la disposition du public pour les dons pour le Téléthon

AFMTÉLÉTHON INNOVER POUR GUERIR 8 ET 9 DÉCEMBRE 2023

MUSCLE TON TÉLÉTHON

L'Association des Résidents du Ruisseau organisera un loto spécialement dédié au Téléthon.

Les enfants, dans le cadre des activités périscolaires proposeront "un marché de Noël des enfants" le vendredi 7 décembre au centre de loisirs.

La section œnologie du Foyer Rural organise également le 14 décembre une soirée dégustation/vente au bénéfice du Téléthon.

Cette mobilisation a été possible grâce à la participation des services municipaux et des associations communales :

ADRR, ALAÉ, Amicale Laïque, Association du personnel communal, CCAS, Comité des fêtes, Foyer Rural (Culture en chemin, Danse classique, Danse Mondern' Jazz, Idées et créations, Montagne, Oenologie), École de musique, Orchestre d'Harmonie, Quint-Fonsegrives Ambiances, Quint-Fonsegrives Jumelages, USQF (Boules joyeuses, Courir, Marche Nordique).

Enquête sur les pratiques sportives, culturelles et de loisirs

La commune de Quint-Fonsegrives développe depuis plusieurs années une politique en faveur des pratiques sportives, culturelles et de loisirs.

Elle met à disposition des associations communales des installations municipales et des espaces pour ces activités. Elle apporte également un soutien aux associations locales avec un service municipal sports loisirs qui lui est dédié.

La commune souhaite faire un état des lieux de la réelle pratique sportive, culturelle et de loisirs sur la commune.

Par cette démarche, elle souhaite recenser les besoins et les envies des Quint-Fonsegrivois et utilisateurs des équipements municipaux afin d'étudier la faisabilité d'aménagements urbains et d'actions auprès de nos associations et des habitants en général.

Pour participer à cette enquête, nous vous remercions de consacrer quelques instants pour répondre au questionnaire que vous trouverez sur le site de la commune ("bouton enquête") ou ou en flashant le Qr Code ci-contre :

Cérémonie de commémoration du 11 novembre 1918

Dimanche 12 novembre 2023 - 11h30 - Monument aux morts - place Bergerot

Le 11 novembre, la France commémore le jour anniversaire de l'Armistice signée le 11 novembre 1918 et rend hommage à tous les morts pour la France.

A Quint-Fonsegrives, cette commémoration aura lieu le dimanche 12 novembre à 11h30, place Bergerot.

Organisée par la Municipalité en collaboration avec l'association des Anciens Combattants, cette cérémonie revêt un caractère particulier cette année.

En effet, elle accueillera un Piquet d'Honneur du 14e Régiment d'Infanterie et de Soutien Logistique Parachutiste, les musiciens de l'orchestre d'harmonie de Quint-Fonsegrives et la chorale de l'EFCC[1] du collège Elisabeth Badinter avec des élèves de CM2 de l'école Jean-Marie Fériol qui interprèteront "En terres Etrangères", en hommage aux soldats tombés en opérations extérieures.

La création de la chanson "En terres étrangères" est un joli projet dont l'aboutissement a eu lieu le 11 novembre 2022.

Sous l'égide du Trinôme académique de Toulouse, un concours d'écriture de chant pour rendre hommage aux soldats tombés en opération extérieure a été ouvert à toutes les classes de 3ème de l'académie de Toulouse en janvier 2022. La classe de 3ème4 du collège de Quint Fonsegrive de Madame Cauquil qui a écrit cette chanson a été lauréate de ce concours.

Ce projet remarquable, de par sa qualité et sa sincérité, a été récompensé par deux prix nationaux : l'un décerné par l'Institut des Hautes Études de la Défense Nationale (prix spécial Louis Quinio) et l'autre, décerné par l'association Civisme Défense Armée Nation (prix Armées-Nation).

---

[1] *Enseignement Facultatif de Chant Choral*

Zoom sur l'Amicale Laïque

L'Amicale Laïque est un maillon fort de la communauté éducative.

Impliquée dans le milieu scolaire, l'Amicale Laïque est une association de parents bénévoles dont les principales missions sont l'organisation et la gestion de manifestations annuelles. Elle apporte son soutien organisationnel et logistique à des événements proposés par les enseignants. Les événements festifs et ludiques qu'elle propose sont au bénéfice des projets et des sorties scolaires.

En 2022 plus de 9 000 € ainsi récoltés ont permis de financer tout ou partie de 13 projets (sur 15 classes) en élémentaire et 7 sorties sur 7 classes en maternelle pour un montant total de 6 546€, de faire un don de 100€ au CCAS de Quint-Fonsegrives dans le cadre de l'opération Noël pour tous 2022 et un don de 100€ au Foyer rural pour la participation au Carnaval des enfants 2023.

L'association de l'Amicale Laïque de Quint Fonsegrives vous attend nombreux le dimanche 12 novembre 2023 pour sa "Bourse aux vêtements, jouets et objets de puériculture".

Vous trouverez de nombreuses occasions à petit prix. Les bénéfices serviront à financer les projets scolaires des écoles maternelles et primaires de Quint-Fonsegrives.

Une soirée festive et conviviale pour remercier l'engagement bénévole

Le 13 octobre dernier près de 200 bénévoles avaient répondu à l'invitation des élus !

Remercier les bénévoles pour leur implication dans la vie locale au service de la population, saluer leur dévouement, leur compétence et leur altruisme qui contribuent à la cohésion sociale et à la qualité du service rendu au public, tels sont les motivations des élus municipaux organisateurs de cette soirée festive.

Ce fut une réussite ! Après un repas servi par le Maire et les membres du Conseil municipal, les bénévoles associatifs ont partagé des moments festifs autour de jeux et de danses proposés par Didier Bénito.

Programme des activités en novembre :

- Loto : jeudi 2, 9, 16, 23 et 30 à 14h30
- Visite d'Atelier : vendredi 3
- Atelier loisirs créatifs : mardi 7
- Navette "Leclerc" : mercredi 8 à 14h30.
- Animation musicale "Chansons avec la bonne humeur" vendredi 5 à 15h.
- Cinéma : mardi 9 à 15h.
- Repas aligot et animation accordéon : mercredi 10 à 12h.
- Jeux ou DVD : vendredi 12 à 14h30.
- Repas Choucroute + Animation musicale : mardi 14 à 12h.
- Equilibre mémoire : mercredi 15, 22 et 29 à 14h30.
- Sophrologie : vendredi 17 à 15h.
- Sortie cinéma : mardi 21.
- Lecture de contes avec "Vents de mots" : vendredi 24 à 15h.
- Animation spéciale G.Bécaud avec Lou Lewis : mardi 28 à 15h.

Programme des activités en décembre :

- Animation musicale "La joie de vivre" : mardi 5 à 15h.
- Navette vers "Leclerc" Saint-Orens : mercredi 6 à 14h30.
- Loto : jeudi 7, 14, 21 et 28 à 14h30.
- Sophrologie : vendredi 8 à 15h.
- Atelier "création de Noël" intergénérationnel : mardi 12 à 14h.
- Equilibre mémoire : mercredi 13 et 20 à 14h30.
- Atelier floral : vendredi 15 à 15h.
- Animation musicale avec David Angel : mardi 19 à 15h.
- Atelier "Bien-être" : mercredi 20 à 10h.
- Sortie restaurant Villemur-sur-Tarn : vendredi 22
- Atelier Loisirs créatifs : mardi 26 à 14h30.
- Jeux + Goûter : mercredi 27 et vendredi 29.

Astronomie - FR

Jupiter, la plus grosse planète du système solaire, est en ce moment et pour plusieurs mois l'astre le plus brillant du ciel du soir. Vers 22h locale, elle est à l'est en novembre, et au sud en décembre. Avec de bonnes jumelles ou un petit instrument d'astronomie, on peut voir ses 4 plus grosses lunes (sur un total de plus de 80) : Io, Europe, Ganymède et Callisto. Elles sont baptisées "lunes galiléennes" en l'honneur de Galilée qui les découvre en 1609 avec sa célèbre lunette. En les regardant attentivement sur plusieurs nuits, on peut voir que les 3 premières sont sujettes à un phénomène étonnant : la résonance orbitale. Elles ont en effet des périodes de révolution multiples : quand Ganymède fait un tour de Jupiter, Europe en fait deux et Io quatre ! C'est le seul cas connu de résonance à 3 corps. Il ne sera expliqué que deux siècles plus tard par Laplace.
Prochaines soirées du club : 10 et 18 novembre, 8 et 16 décembre
www.qfastro.club - contact@qfastro.club
www.qfastro.club - contact@qfastro.club

Chorale "Chantegrives" - FR

En cette fin d'année pour ouvrir les festivités de Noël et apporter de la joie, la chorale Chantegrives se produira, en compagnie de l'ensemble vocal du Lauragais et de l'A Croche Choeur de Pechbonnieu, le dimanche 3 décembre 2023 à 17 heures en l'église de Montgiscard dans le cadre du Festival du Lauragais.

Pour amener le sourire à nos aîné(e)s et un moment de détente, le Petit Chœur de la chorale Chantegrives chantera à l'EHPAD Henri IV de Toulouse le samedi 9 décembre 2023 à 15h.

Cinéma : les séances en novembre et décembre

Dimanche 5 novembre

11h00 : *Pat Patrouille*, film d'animation à partir de 3 ans

Mercredi 8 novembre

20h30 : *Plein Feu*, *Le procès Goldman*, film historique de Cédric Kahn

Vendredi 10 novembre

20h30 : *Un métier sérieux*, comédie dramatique de Thomas Lilti

Mercredi 15 novembre

20h30 : *Killers of the Flower Moon* (VO), drame de Martin Scorsese

Vendredi 17 novembre

20h30 : *Une année difficile*, comédie de Eric Toledano et Olivier Nakache

Mercredi 22 novembre

20h30 : *Les feuilles mortes* (VO), comédie dramatique de Aki Kaurismaki

Vendredi 24 novembre

18h00 : *Le petit roi et autres contes* VF, courts métrages d'animation hongrois (41 min)

Samedi 25 novembre

18h00 : *Tu nourriras le Monde*, documentaire, séance gratuite suivie d'un débat, offerte par Quint&Sens dans le cadre du Festival Alimenterre

Vendredi 1er décembre

20h30 : *Bernadette*, Comédie avec Catherine Deneuve

Mercredi 6 décembre

20h30 : *L'Enlèvement* (VO), Drame de Marco Bellochio

Vendredi 8 décembre

20h30 : *L'abbé Pierre, une vie de combat*, film historique avec Benjamin Lavernhe

Vendredi 15 décembre

20h30 : *La Fiancée du Poète*, comédie de Yolande Moreau

Dimanche 17 décembre

11h00 : *Les Trolls 3*, film d'animation à partir de 6 ans

Mercredi 20 décembre

20h30 : *L'arbre aux papillons d'or* (VO), drame de Pham Thiên An

Vendredi 22 décembre

20h30 : *La petite*, drame de Guillaume Nicloux avec Fabrice Luchini

À tout moment, découvrez la programmation en flashant le QR Code ci-contre

Agenda associatif

Culture en chemin - FR

Randos chaque mardi

Notre programme est susceptible de changement selon la météo et les possibilités

Novembre 2023 :

07 : Finhan, visite du musée des métiers d'autrefois - Journée

14 : Vielmur sur Agoût, le Sentier de Saint Sebastien - ½ Journée

21 : Cordes Tolosannes, Journée Abbaye de Belleperche

28 : Cintegabelle - ½ Journée

Décembre 2023 :

05 : Vigoulet-Auzil - ½ Journée

12 : Azas - ½ Journée

19 : Lavaur visite de la ville + Repas de fin d'année au restaurant - Journée

26 décembre et 2 janvier 2024 : Vacances Scolaires

Rappel de dates importantes à noter sur vos agendas :

Réunion annuelle : mardi 6 février 2024

3 jours : 27 28 et 29 mai

Excellente fin d'année à tous

Danse Salsa Rock Salon - FR

Quoi de nouveau à la section danse Salsa Rock Salon pour cette rentrée

Le forum des associations du 9 septembre c'est très bien déroulé. Beaucoup de personnes ont pris des renseignements à notre stand animé par nos charmants bénévoles.

Une soixantaine de participants nous ont déjà rejoints dont une majorité d'homme cette année surtout dans les cours débutant.

Le nouveau cours de salsa, de 20h à 21h au gymnase du collègue plaît beaucoup pour cette rentrée

Les cours de danse de salon, intermédiaire ont démarrés sur des cours de révision, les débutants sur l'apprentissage de différentes danses de salon. Ces cours peuvent accueillir encore bien des passionnés. Vous avez encore le temps de venir faire un cours d'essai, avec vos conjoints de préférence et bien sur les hommes sont les bienvenues, mais surtout mesdames qui veulent débuter, ces messieurs vous attentent au cours des débutants.

Vous pouvez encore venir faire le plein d'énergie, et de bonne humeur en nous rejoignant, que vous soyez débutant ou bon danseur. Nos professeurs diplômés Isabelle Juliat Marina Rémi et Roland Salerno, contribueront à vous faire progresser au fil des cours.

Activités de la section

La section organisera son premier regroupement de l'année le samedi 25 novembre de 20h à 23h salle de la marne, danse et bonne humeur sont généralement au rendez-vous.

La section offre les boissons, les adhérents amènent quelques gâteaux ou autre, façon auberge espagnole.

Les détails de la soirée vous seront communiqué ultérieurement par mail.

Inscription de préférence en couple auprès de Jean-Luc par SMS/TEL : 0632125427 :

De préférence nous écrire par mail : danse.fonsegrives@gmail.com

Deux Pieds, deux roues

"Présente-moi ton vélo, je te dirai qui tu es".

L'association 2P2R (2Pieds2 Roues https://2p2r.org/) a une antenne à Quint-Fonsegrives.

Association toulousaine qui promeut les mobilités actives (marche et cyclisme) depuis plus de 40 ans avec ses 28 antennes ou relais sur l'agglomération, 2P2R participe à la réflexion sur les différents aménagements au niveau local et intercommunal.

Rallier son lieu de travail, aller à l'école, au collège ou au lycée, aller faire ses courses ou livrer des commandes, rendre visite à ses amis, rejoindre son activité de loisirs ou même partir en vacances, tous nos déplacements peuvent être prétexte à se déplacer à pied ou à vélo.

Un samedi sur le marché, les membres de Quint-Fonsegrives 2Pieds2Roues vous présenteront leur vélo, leurs sacoches, leur cadenas, leur éventuelle remorque et tous leurs accessoires. Ils vous parleront de leurs trajets et vous donneront quelques astuces pour se déplacer aisément au quotidien. Venez les rencontrer, à pied ou à vélo, et échanger, sur vos pratiques ou vos réticences.

N'hésitez pas à nous écrire si vous voulez recevoir des informations sur nos activités.

Contact :

quint-fonsegrives.2p2r@mailo.com

Les référents de l'antenne Quint-Fonsegrives 2Pieds2Roues : Nicolas Monrolin, Meredith Cambuzat et Louis Dugros.

Don du sang

Prochain rendez-vous le lundi 4 décembre, espace Bernard Soléra.

Montagne - FR

Depuis septembre nous avons repris nos habitudes dominicales de randonnées en bus avec, en complément pour profiter du beau temps, des sorties en co-voiturage.

Activité "Montagne/Randonnée" pour les mois de novembre et décembre :

• **Vendredi 10 novembre** : notre annuel repas d'automne (réservé aux adhérents et conjoints) soirée conviviale autour d'un repas partagé, apéritif offert par la section.

• **Dimanche 12 novembre** :

Pech de Bugarach [Aude] Une randonnée mythique ou mystique selon chacun.

• **Samedi 18 novembre** : conférence montagne ouverte à tous, 21h00 Salle des représentation (Complexe P.-Pépi) : Diaporama "traversée du GR10" et Kahuna "l'Arctique au gré des vents", se terminera autour d'un pot de l'amitié, 3 € / personne

• **Dimanche 26 novembre** : Les chapelles romanes de Tarascon [Ariège] Une belle boucle culturelle en perspective

• **Samedi 9 décembre** La section participe au Téléthon. Notre challenge : parcourir plus de 1 000 kms (parcours de 5 & 10 kms). Chaque participant s'engage sur son kilométrage : 1 km = 1 € : marche autour de Quint-Fonsegrives

• **Dimanche 10 décembre** : Bruniquel le circuit les 7 perdrix [Tarn-et-Garonne] Un beau circuit entre Bruniquel et Montricoux

Ce programme peut évoluer en fonction des contraintes météo du moment : dans ce cas, une nouvelle destination de la randonnée est décidée par le bureau quelques jours auparavant.

Pour les personnes intéressées, il est possible de participer à une randonnée à l'essai, les inscriptions à la Section sont possibles même en cours d'année.

Activité "Marche Nordique" : toujours 3 séances par semaine

• Mercredi : 18h15 à 20h15

• Vendredi : 9h à 11h

• Samedi : 9h à 11h

• Chaque lundi, le programme de la semaine est envoyé à chaque inscrit par email et est également disponible sur notre site internet.

• Des séances de perfectionnement à la pratique de la marche nordique sont

proposées aux adhérents, séances en petit groupe encadrées par un animateur diplomé

Pour tout renseignement complémentaire sur nos activités, visitez notre site internet et contactez-nous : https://montagnerando-fonsegrives.com/

http://montagne-fonsegrives.com

Oenologie - FR

- Le **16 novembre**, pour fêterons l'arrivée des vins nouveaux à la "Brasserie de Nathan" à Quint-Fonsegrives.
- Le **14 décembre,** à l'approche des fêtes, c'est une soirée "bulles" qui nous attendra.

Contact oeno31130@outlook.fr ou Mme Desroches M.Christine 06 32 26 24 21

Orchestre d'Harmonie

- **Dimanche 12 novembre** à 11h30 - Participation à la commémoration de l'Armistice de la 1ère Guerre Mondiale.

Sous la direction de David Minetti, le choeur d'élèves accompagné par l'Orchestre d'Harmonie de Quint-Fonsegrives (OHQF) fera entendre à l'assistance "'En terres étrangères", une oeuvre écrite pour rendre hommage aux soldats tombés en opérations extérieures.

- **Samedi 9 décembre** à 16h30 à l'espace Bernard Soléra :

Concert avec les élèves de l'Ecole de Musique de Quint Fonsegrives (EMQF) au profit du Téléthon : au cours de ce concert les élèves de l'école de musique et les musiciens de l'OHQF dirigés par David Minetti se produiront alternativement et proposeront au public un répertoire varié et festif.

Pétanque - USQF

Téléthon du Samedi 2 décembre

Organisation d'un Biathlon Pétanque / Belote au Boulodrome de Quint-Fonsegrives Route de la Saune avec au programme dès 9h, un concours de pétanque en 3 parties , À 12h30 : Repas pris en commun.

À 14h30 : concours de belote en 3 parties.

La participation : 20 €, dont 10 € reversés au Téléthon.

Les inscriptions sont reçues , jusqu'au Samedi 25 Novembre dernier délai, par Manu au : 06 88 67 65 34

Venez nombreux pour la bonne cause, avec l'espoir que sa devise " Innover pour guérir " trace un grand chemin.

Quint-Fonsegrives Ambiances

ACTIVITÉ MÉMOIRE : 2 lundis par mois de 10h45 à 12h00, venez travailler votre mémoire. Rens : Anne Pisan 06 77 14 50 43

ATELIER PEINTURE : tous les mardis de 14h30 à 17h30 venez peindre ou décorer

Rens : Julie Pozo 06 78 15 00 27

ANGLAIS : tous les lundis de 14h00 à 17h00 Wendy propose des cour débutants et intermédiaires ainsi que les confirmés.

Rens: Christiane Soler 06 27 51 26 07

BELOTE : tous les vendredis de 14h00 à 17h30 salle de la Marne ; venez taper le carton.

Rens : Christiane Soler 06 27 51 26 07

BRIDGE : tous les mardis et vendredis de 14h00 à 18h00 et les jeudis tournois de la Fédération Française de Bridge

Rens : Agnès Binot 06 03 07 90 46

ESPAGNOL : tous les mardis de 11h00 à 12h00 pour les intermédiaires, de 14h00 à 15h00 pour les débutants et de 16h00 à 17h00 pour les confirmés.

Rens: Richard Beyne 06 10 65 73 73

GYM DOUCE : tous les mardis et jeudis de 9h00 à 10h00. Rens : Martine 06 41 83 56 44 et Régine 05 61 24 02 55

ITALIEN : tous les jeudis de 15h00 à 16h30

Rens : Alessandro 06 71 76 54 06 et Sandro 06 09 70 15 44

LOISIRS DES AÎNÉS : tous les lundis QFA oganise un loto de 14h30 à 17h00 avec 10 quines et 2 cartons pleins ensuite il y a un goûter.

Rens : Christiane Soler 06 27 51 26 07

MARCHE : tous les lundis, mercredis et vendredis de 9h00 à 10h00, départ devant la Police municipale.

Rens : Monique 06 77 84 16 46 et Christine 06 08 06 19 42.

MIDIS DU CAPITOLE Le jeudi 9 novembre à 12h30 Mikhail Timoshenko accompagné d'un pianiste vous fera un concert d'une heure prix 5€.

Rens: Christiane Soler 06 27 51 26 07

PÉTANQUE : tous les jeudis quand le temps le permet rendez-vous au terrain de Roquetaillade à 14h30 pour des parties acharnées mais sympathiques.

Rens : Robert Scheddel 05 61 45 65 79

SCRABBLE : tous les mercredis de 14h30 à 17h30 salle de la Marne.

Rens : Hubert 06 82 28 17 60

TAROT : tous les vendredis de 14h30 à 17h30 salle de la Marne.

Rens : Nicole 06 86 00 41 79

Animations et sorties

- Le **23 novembre** Journée QFA au cabaret Le Milady Opéra à Saint-Orens, départ du bus à 11h45 place de la Mairie, apéritif, repas ,vins ,café et spectacle prix 40€ par personne retour vers 17h30. Inscrivez vous vite, il reste peu de places.
- Le **mardi 12 décembre**, La ronde des crèches , départ devant la Mairie pour visiter de nombreuses crèches animées sur le thème de Marcel Pagnol et aussi d'une jolie église au village de la Chapelle, repas de midi à Miradoux prix 35€ par personne.

Et pour l'année prochaine voyage en Afrique du Sud 10 jours, prix 1899€ par personne.

Pour plus de renseignements appelez Christiane au 06 27 51 26 07

Yoga- FR

Nous remercions nos fidèles adhérents d'avoir encore une fois répondu présents cette année et souhaitons la bienvenue aux nombreux nouveaux. Il reste encore quelques places !

TRIBUNE

Groupe des élus de la majorité municipale

Tout au long de cette année, comme nous le faisons depuis le début de cette mandature, le Maire, mes collègues et moi-même œuvrons pour appliquer le programme pour lequel vous nous avez fait confiance. Vous nous croisez dans les réunions publiques, sur le marché, dans les conseils d'école, au sein de nos associations, lors des diverses manifestations qui rythment la vie de la commune et savez sans nul doute l'énergie, l'implication et l'enthousiasme dont nous faisons preuve pour répondre à vos attentes, comme aux enjeux de long terme. Et l'année 2023 a encore montré notre capacité à agir, avec cohérence et détermination au regard de nos objectifs et de la situation économique et sociale difficile.

Parmi ces objectifs : le maintien de la qualité du service public et la mise en œuvre de grands chantiers dans les domaines de l'environnement et de la transition écologique, de l'enfance, de la sécurité des biens et des personnes, de la vie locale, de la culture et des sports, du social, etc, au bénéfice du plus grand nombre sont des maillons essentiels de notre politique à l'échelle locale.

Compte tenu des diminutions des dotations que nous avons évoquées, nous avons redoublé de rigueur et cherché les solutions nous permettant de financer notre programme sans impacter le pouvoir d'achat des habitants. Nous avons maintenu un niveau de finances saines, une capacité à se projeter dans l'avenir et pris des décisions fortes visant à la recherche d'économies dans tous les domaines de la gestion de la collectivité.

Avec vous, nous avons mis en œuvre un plan de sobriété avec pour objectifs des économies d'énergie avec un remplacement des équipements d'éclairage public mais également par une modification des usages avec l'extinction en nuit profonde, nous avons également travaillé en interne avec nos collaborateurs pour réduire nos factures de fluides, nos avons renégocié nos contrats, lancé de nouveaux appels d'offre pour le gaz, l'assurance de notre flotte de véhicules, nos copieurs, etc. Nous avons investi pour l'avenir notamment pour une bibliothèque numérique de référence, l'éducation avec la cour Oasis et des équipements pour lutter contre la canicule dans les classes, la mise à disposition des enfants et de l'équipe éducative de salles pour l'éducation à l'environnement à la ferme de Salsas, la rénovation de notre complexe de tennis avec la réfection de la toiture, mais aussi des travaux au coeur de nos quartiers pour favoriser les mobilités alternatives au tout voiture, sécuriser nos déplacements.

En cette fin d'année, nous lançons deux chantiers importants : la première phase de la vidéoprotection avec l'implantation de caméras aux entrées et au cœur du village. Ce projet a été réalisé avec le concours de la gendarmerie et les services de la Préfecture pour lequel nous avons obtenu une subvention conséquente.

Le second projet est celui de la construction d'un Espace de vie Sociale dans la maison La Bastide, projet co-construit avec la population pour répondre au mieux à ses attentes.

Toute au long de cette année, sans démagogie, nous avons rendu compte de la situation au regard des obligations qui sont les nôtres, de l'impact du contexte économique et financier sur notre budget et de nos actions. Pour 2024, nous poursuivrons notre programme avec pour seule ambition de placer nos concitoyens au coeur de nos orientations et décisions. Nous vous souhaitons de bonnes fêtes.

Alain Mendes, Maire-adjoint en charge des finances et de l'administration générale
pour le groupe des élus de la majorité municipale

Groupe des élus de la minorité municipale

La majorité a déroulé son programme de mi-mandat, nous avons soutenu certains éléments et nous continuerons à le faire.

L'attractivité de Quint-Fonsegrives se heurte à bien des difficultés pour permettre l'accueil des habitants de demain, comme le prix de l'immobilier toujours plus élevé. Nous entendons les inquiétudes exprimées par certains d'entre-vous. Quint-Fonsegrives construirait trop vite ? Effectivement la modification du PLU concernant le secteur de ribaute qui transforme des zonages d'activités en zone habitat plus de 600 logements mais surtout avec un déni des risques de congestion lié à l'augmentation du trafic automobile dans cette localité. Une aberration de la part des élus métropolitains et communaux en charge des mobilités et des voiries.

Cette mixité entre habitations et bâtiments va transformer dans quelques année ce quartier..

Nous ne pouvons rester insensible au soutien économique de la zone d'activité de Ribaute. Construite dans les années 1987 elle était à cette époque hors de la ville, aujourd'hui elle se retrouve à un carrefour de passage incontournable, stratégique. Celle-ci aurait besoin d'un grand souffle pour redynamiser son attractivité. Cela passe par une communication plus importante des différentes entreprises qui y sont installés, des animations et pourquoi pas y décentraliser le forum de l'emploi afin d'aider les commerçants et artisans à se fédérer pour être des partenaires actifs de cette redynamisation. Une réfection générale et urgente des trottoirs, de l'éclairage public, redéfinir l'entrée de la zone devenu trop dangereuse suite au flux important de la circulation et cela ne va faire que s'accroître. Des stationnements gênants qui mettent la vie d'autrui en danger suite au manque de parkings autour de la clinique et du terminus de TISSEO. Des promesses de parkings, mais à ce jour nous ne voyons rien venir !! Un dispositif de vidéoprotection va être installé mais rien n'est prévu dans cette localité, encore moins à des endroits stratégiques de notre centre-ville alors que les entrées et sorties de notre commune seront surveillé pour faciliter le travail de la gendarmerie. A l'heure où l'on renforce les voies cyclables nous pensons qu'il serait opportun d'installer des racks à vélo à proximité de tout ces lieux. Nous espérons fortement que Mr le Maire ne reste insensible à toutes ces doléances et nous serons là pour les lui rappeler.

Nous vous souhaitons de bonnes fêtes de fin d'années dans la convivialité et la sérénité.

Maryse Marsal
Conseillère municipale
pour le groupe des élus de la minorité municipale

Collecte des déchets

Pour tout renseignement ou incident, un numéro d'appel gratuit à votre disposition : 0 800 201 440

Calendrier de collecte déchets verts
Mercredi 8 et 22 novembre 2023
Mercredi 7 et 28 décembre 2023

Collecte des encombrants
Mercredi 29 novembre 2023

Consultez le calendrier de collecte des déchets en flashant le QR Code

État civil

Naissances

16/08/2023 Blanche Bourbon
23/08/2023 Noa Cochard Fernandes
29/08/2023 Robin Duchayne Labre

Mariages

17/08/2023 Virginie Mas et Yoann Mélet
19/082023 Anoutchka Anglionin et Rudy-Ted Maurice
02/09/2023 Lola Toussaint et Hassan Semchaoui
09/09/2023 Marion Gayral et Jérôme Pinna
09/09/2023 Sophia Djemmali et Laurent Rothey
09/09/2023 Gaëlle Vidal et mathieu Beauvais
16/09/2023 Solène Labois et Briag Monnier
28/09/2023 Lauriana Ribeiro de Almeida et Joaquim Ferreira de Jesus

Décès

09/08/2023 Guy Féral, 91 ans
11/08/2023 Louis Ferrari, 87 ans
20/08/2023 Pierre Raynaud, 75 ans
25/08/2023 Bernard Lautrou, 77 ans
25/08/2023 Maurice Frézeuille, 91 ans
28/08/2023 Michèle Juan, née Lorca, 84 ans
04/09/2023 Marthe Vérin, née Hermine, 89 ans
07/09/2023 Roman Kowalczyk, 74 ans
12/09/2023 Robert Pavin, 79 ans
13/09/2023 Danièle Carcenac, née Gasse Margat, 72 ans
16/09/2023 Monique Bonnet, née Oustrières, 83 ans
20/09/2023 Adélaïde D'Antoni, née Piacentile, 95 ans
20/09/2023 Vincent Font, 76 ans
21/09/2023 Jacqueline Rives, née Fougerol, 98 ans
26/09/2023 Yves Azémar, 91 ans
27/09/2023 Pascal Blaison, 72 ans
28/09/2023 Bernard Schmitt, 92 ans
29/09/2023 Marcel Campels, 92 ans
10/10/2023 Jean-Luc Lormeau, 69 ans

Pour accéder à une visite virtuelle du cimetière, flashez le Qr Code :

Offre d'emploi

L'association d'Aide à Domicile de la Banlieue Est recherche 5 à 6 aides à domicile, candidat.e.s avec ou sans expérience.

Merci d'envoyer votre candidature et votre lettre de motivation à Aide à Domicile Banlieue Est Cours Goudouli Bât B – 31130 Quint-Fonsegrives ou aide.a.dom@wanadoo.fr. Contact : 05.61.83.32.24

Pour consulter la fiche de poste, flashez le Qr Code ci-contre

Nouveau à Quint-Fonsegrives

Les Ets Richart : 3 concessions, 2 enseignes, 1 famille

Concessionnaire Peugeot depuis 37 ans à Quint-Fonsegrives, les Ets Richart évoluent en devenant également concessionnaire Citroën, le tout, à la même adresse ! Vente de véhicules neufs, occasions mais également service mécanique et carrosserie.

Retrouvez aux Ets Richart toutes les prestations dont vous pouvez avoir besoin, services de qualité au RDV. N'attendez plus !

Adresse : 1-2 ZA de Ribaute, 31130 Quint-Fonsegrives - Tel : 05 61 24 00 98

Numéros utiles

Mairie : Tél - 05 61 24 04 98
Courriel : mairie@mairie-quint-fonsegrives.fr
Site Internet : www.quint-fonsegrives.fr
Ouverte au public du lundi au vendredi de 8h30 à 12h30 et de 14h à 17h30.
Le samedi de 9h à 12h.
Service Etat-Civil en Mairie
Le Service Etat Civil vous reçoit sur rendez-vous de 8h30 à 12h et de 14h à 17h, du lundi au vendredi.
CCAS - centre social en mairie - 05.61.24.92.49
Bureau sports/loisirs/associations
Tél : 05.61.24.90.40.
Restauration scolaire - 05.61.24.92.45
Courriel : cantine@mairie-quint-fonsegrives.fr
ALAÉ - 05.61.24.54.56
ALAÉ maternel - 05.61.24.90.47
ALAÉ élémentaire 05.61.24.90.46
Centre de loisirs - 05.61.45.34.94
"Planète Jeunes" - 05.62.47.27.64 et 06.59.09.73.37
Responsable petite enfance - 05.61.24.94.47
Crèche municipale - 05.61.24.60.57
Crèche associative - 05.61.24.33.44
Relais Petite Enfance - 05.61.24.94.15
Médiathèque Anne-Laure Arruebo
(médiathèque municipale)
Tél. 05.62.16.63.50
Courriel : mediatheque.qf@mairie-quint-fonsegrives.fr
École maternelle - 05.61.24.90.47
École élémentaire - 05.61.24.90.43
Collège Elisabeth Badinter- 05.62.16.45.90
Foyer Rural - 05.61.24.26.75 (tél/fax)
Q.F.A. - 06.27.51.26.07
Comité des Fêtes - 06.81.91.53.02
U.S.Q.F. - 06.24.87.64.94
Police municipale - 05.61.24.92.47 ou 06.23.18.30.88
Gendarmerie de Balma - 05.62.57.75.80 ou 17
Résidence Isatis (EHPAD) - 05.34.666.105
Clinique SRR Val de Saune - 05.61.17.24.00
Clinique "La Croix du Sud" - 0 806 233 233
La Poste - 05.61.17.16.99
Appel collecte des déchets - Toulouse Métropole
0 800 201 440 (appel gratuit)
Eau & assainissement - Toulouse Métropole
05 61 201 201 (prix d'un appel local)
www.eaudetoulousemetropole.fr

Abonnez-vous à la newsletter de la ville !

Flashez le code pour accéder directement au formulaire

www.quint-fonsegrives.fr

page FB

site

16 DÉCEMBRE 2023

À QUINT-FONSEGRIVES

LES FÉERIES DE NOËL

À PARTIR DE 16H00

- MARCHÉ DE NOËL
- SPECTACLE HAPPY SHOW
- PARADE DU PÈRE NOËL ET SES MASCOTTES
- SHOW SONS ET LUMIÈRES
- MANÈGE
- RESTAURATION SUR PLACE
- VILLAGE DE NOËL